מעריב 20 עמודים
יום א' כ"ג חשון תשל"ד 18.11.73 גליון 8925 שנה כ"ה
40 אג'
העתון הנפוץ ביותר במדינה • MAARIV
המייסד והעורך הראשון ד"ר ע. קרליבך ז"ל

גולדה מאיר תציע היום לממשלה למנות ועדת חקירה משפטית

יידונו שתי הצעות נוספות: • ועדת־מישנה של ועדת חוץ ובטחון • או ועדת חקירה ציבורית ✶ ראש הממשלה תדווח על חילופי השבויים עם מצרים ועל נוקשות הסורים

מאת יוסף חריף ויעקב ארז

ראש הממשלה, גב' גולדה מאיר, תציע היום בישיבת הממשלה לבנות ועדת חקירה משפטית, שתבדוק המחדלים והדרך לניהול המלחמה על־ידי צה"ל. גב' מאיר סבורה שהוועדה שאולי כשם כי הוועדה תהיה "ועדה ציבורית" — כדי לפשט את הליכי חקירתה — אבל כנראה שלכנעה בסוף שהושב דנקט בפרוצדורה של ועדת חקירה משפטית.

גם שר־הבטחון, רב־אלוף דיין, מצדד במינוי ועדת חקירה משפטית והוא היה בין אלה שהפצירו בראש הממשלה לקבל נוהל זה.

אף־על־פי־כן יובאו בפני הממשלה שתי הצעות נוספות: אחת של המפד"ל, שבוועדותיה החליטו על העדפת "ועדת־מישנה" כמעט ועדת חוץ ובטחון של הכנסת על כל ועדה מסוג אחר — ואחת כנראה של בצי"ת מפ"ם על עריכת החקירה ע"י "ועדה ציבורית".

אם תתקבל ההחלטה להקים ועדת חקירה משפטית יהיה זה נשיא בית־המשפט העליון, ד"ר שמעון אגרנט, שיקבע את הרכבה. הממשלה מצידה תמליץ על מספר מועמדים לוועדה זו — כפי שנמסר כבר ביום ו' ב"מעריב": האלופים [illegible] הרב היה בירחיה הרבין.

המפד"ל הדריך לצרף לכוצ־ כמים את צירך נפתלי ליפשיץ.

ראש הממשלה תמסור היום על ענין חילופי השבויים. החילופים עם המצרים נעשים בהתאם להסכם שהושג בנאגעי הקצינים, אך לגבי השבויים בסוריה אין שום התקדמות. הדבר נובע בנוקשותם של הסורים ובהפלאת דרישות כי־ בוניות, שאין ישראל יכולה להיענות להן.

במקורות מערביים נודע, כי הסורים דוחים בישראל נסיגה בסוריה במחיר הסכמתה לחילופי שבויים. ראש הממשלה תמסור על שיחתה עם מר רוברטו גאייר, שליח של מזכיר האו"ם, שביקר בה בסוף השבוע ודיווח לה על שיחותיו בדמשק בענין השבויים.

גב' מאיר תמסור גם על מגעים בחירות על הדעות שנתפרסמו בקהילות המקיפות והדיפלומאטיות בענין האפשרות של קיום ועידת שלום בחודש הבא. לירושלים לא נמסר דבר על מועד ומקום מדוייקים, נוסף לדברים שמסרה ראש הממשלה כפי עוזר שר־החוץ האמריקני הנושאים שיידונו בין שגריר ביקורו בישראל.

באותו ביקור כמו כבר סיסקו כי ההצעה שהעלו המצרים היא, שוועידת השלום תתקיים בדיונה בראשית החודש הבא. ואולם, ראש הממשלה כבר הודיעה בכמובן, כי עד כמה שהדבר נוגע בישראל, אין היא מצדדת בפתיחת הוועידה בחודש הבא ולפני הבחירות לכנסת והיא מעדיפה שהדבר ייעשה לאחר שתיכון בישראל ממשלה חדשה. גב' סר, כי נראה זה יהיה אחד הנושאים שיידונו בין שגריר ישראל בוושינגטון לבין שר־החוץ האמריקני.

קאהיר מודיעה על דחיית פגישת־המפקדים ,בגלל סרוב ישראל לסגת לקוי 22 באוקטובר'

"אהרם" מוסר שההחלטה על הדחיה נתקבלה ע"י מפקד כוח האו"ם; – מצרים מאשימה את ישראל בטאקטיקה של השהיה; – שר החוץ המצרי ביקש את שגריר ארה"ב להעביר שדר מיוחד לקיסינג'ר – פאהמי נפגש גם בענין זה עם שגריר ברית המועצות

מאת סופר "יונייטד פרס" בקאהיר

השיחות בין מצרים וישראל בק"מ ה־101 נדחו ללא קביעת מועד בגלל סירובה של ישראל לסגת אל קווי ה־22 באוקטובר — מסר הבוקר העתון המצרי, הרשמי־למחצה, "אל אהראם". העתון מציין, כי ההחלטה לדחות את המשך השיחות נתקבלה על־ידי גנראל אנציו סילאסוואו, מפקד כוח התירום של או"ם.

"אל אהראם" הוסיף, כי אתמול צידדה מצרים בדחיית המשך השיחות, שנועדו להיערך כנראה היום. לדברי העתון המצרי, מעוניינת מצרים לעכב את המשך השיחות עד לתוצאות של "מגעים בינלאומיים" בענין הצורך של נסיגת ישראל לקווים שהיו קיימים, בעת שנכנסה להוקפה הפסקת האש הראשונה ב־22 באוקטובר.

דובר כוח החירום של או"ם אמר, כי השיחות יחודשו קרוב לוודאי ביומיים הקרובים — אך לא נקבע תאריך כלשהו.

לדברי "אל אהראם", קיבל גנראל סילאסוואו את החלטתו "לאחר שכל נסיונותיו לשכנע את ישראל להגדיר את עמדתה בשאלת הנסיגה לקווי ה־22 באוקטובר, העלו לנקודת קפאון.

"גנראל סילאסוואו לא יקבע תאריך לפגישה הבאה כל עוד לא תבהיר ישראל על עמדתה בנקודה זו, שבה רואה הגנראל הגורם העיקרי למפילות של כוח התירום" — כותב עוד העתון המצרי.

"אל אהראם" מציין, כי גנראל גמאסי ואלוף ירריב הגיעו להסכם בכמה נקודות, לרבות חילופי שבויים, אספקה סדירה לעיר סואץ ומסירת נקודות־ביקורת לאורך כביש קאהיר־סואץ לידי כוחות או"ם. נקודת המחלוקת היחידה נותרה התביעה המצרית לנסיגה ישראלית.

עוד כותב "אל אהראם" כי ישראל החלה להכשיל מאמצים שלגביהם כבר הוסכם קודם לכן. כוחות ישראל בכביש קאהיר־סואץ סרבו להניח לשלוש מכליות, מלאות בנזין, להמשיך בדרכן לעיר סואץ, אף כי היה הסכם להתיר מעבר הדלק לעיר, לשימוש אזרחי.

מצרים פונה לקיסינג'ר

סופר "מעריב" בארה"ב פיליפ בן, מטלגרף: שר־החוץ המצרי איסמאעיל פאהמי הזמין אליו את השגריר האמריקני הרמן אילטס וביקשו למסור לשר־החוץ האמריקני, ד"ר הנרי קיסינג'ר, כי מצרים רוצה שישראל תשים בהקדם את הנסיגה אל קו ה־22 באוקטובר, ואין היא מוכנה להניח את הדבר תלוי ועומד, עד שתיפתח ועידת השלום. במצרים רוצים שענין זה יוישב בשיחות בין אלוף אהרן ירריב לבין גנראל עבד אל־ע'אני אל גמאסי. (מקורות יודעי דבר מוסרות כי פאהמי נפגש גם עם שגריר ברית־המועצות ויניגראדוב בנושא זה.)

המצרים טוענים כי ישראל נוקטת בטאקטיקה של השהיה, כדי לדחות את ועידת השלום בדיעבד לשנה הבאה. במצרים מאמינים רבים שבידי הנשיא סאדאת יש התחייבויות פורמאליות מצד קיסינג'ר, שאיתות אלה ייפתרו במחצית הראשונה של דצמבר.

על רקע זה תובעים אנשי הרשות המצריים, שארה"ב תלחץ על ישראל למען התיר את הצעדים. לעומת זאת אמר מקור אמריקני בבירכו האו"ם שהנשיא ניכסון הוא אולי היחיד בארה"ב היודע מה אמר ד"ר קיסינג'ר לסאדאת. פקידי רשות אחרים אומרים כי ד"ר קיסינג'ר לעולם איננו מבטיח מה שאיננו מסוגל לקיים.

בדרך כלל אומרים הדיפלומאטים באו"ם, כי אנשי הרשות האמריקניים אינם חדלים מלהסביר להם שלארה"ב קשה ביותר ללחוץ על ישראל, ולחץ כזה יוכל להשיג תוצאות חיוביות מעטות בלבד.

הדעה בישראל: לא סימן למשבר

יעקב ארז סופרו הצבאי של "מעריב" מוסר:

הבוקר נמסר, כי בישראל אין רואים בדחיית הפגישה כסימן למשבר במגעים המתקיימים בק"מ ה־101. גורמים רשמיים מסבירים, כי הפגישה נדחתה "בגלל כוונה של המצרים לבצע דיונים פנימיים נוספים לפני מיפגש נוסף".

הגורמים אמרו עוד, כי לדעתם לא קשורה הדחייה בטענות, כי ישראל מקימה גשר מתקן על פני תעלת סואץ.

בפגישה האחרונה שנערכה בין האלוף ירריב לגנראל גאמאסי, נענה האלוף ירריב לבקשת המצרים לא לערוך את הפגישות הנוספות בנוכחות של עתונאים.

הוטל איפוא, איסור על עתונאים להגיע לק"מ ה־101 בעת שמתנהלות שם השיחות.

עם סגירת הגליון נמסר: ממקורות משפטיים נודע, כי עד שעה הבוקר לא נתקבלה הודעה מצרית בדי־סבכת על דחיית הפגישה.

טנק הרס את כל שנקרב בדרכו בכניסה לפוליטכניון באתונה. משטר צבאי הוכרז ביוון בעקבות מהומות הסטודנטים. (תצלום איי.פי. רדיו־טלגראפו)

דובר או"ם: זרימת המים בתעלה לא הופרעה ע"י הגשר הישראלי

"עדיין לא קבענו אם ישראל הפרה הסכם הפסקת האש"

מאת פיליפ בן סופר "מעריב" בארה"ב

"לא קבענו אם התקנת מילוא לרוחב תעלת סואץ יש בו משום הפרה של הסכם הפסקת האש" — אמר דובר או"ם. הוא הוסיף, שאו"ם מעולם לא התלים בשאלה זו. בן אמר שבידי משקיפי או"ם רק תלונות של שני הצדדים וכן מדויק האורגן אם התלונות אושרו על ידי המשקיפים.

בידיעות המתקבלות בינתיים במרכז או"ם, נאמר שהעבודה במילוא מתקדמת וכי דחפורים ישראליים עוסקים בכך משני עברי התעלה. עם זאת צויין, כי זרימת המים בתעלה לא הופרעה, משום שביסוד המילוא צינורות בטון אשר דרכם עוברים המים.

סוכנות "אסושיאייטד פרס" מוסרת בשם הצלם שלה ספאר־טאגו בודיני, כי הוא ראה כיצד דחפורים ישראלים עובדים במהירות בשתי גדות התעלה. אותה סוכנות אומרת, שעתונאים שסיירו באותו אזור, צפנית לאגם המר, מסרו שהעבודות מתנהלות משני צידי נתיב המים שרוחבו כ־200 מטר.

סוכנות "אסושיאייטד פרס" אומרת, כי גם לעתונאים לא ניתן להתקרב. לאחר הבניה וכי לא ידוע אם אכן משתמשים הישראלים במילוא לחיזוק המיבנה.

מקורות מצריים אמרו, כי הם מעיינים בידיעות, וכי אם אמנם נכון הדבר, יש בכך משום הפרה חמורה של הפסקת האש.

חוות דעתו של היועץ המשפטי: על הרמטכ"ל לשחרר את שרון ויריב אם רצונם "לרוץ" בבחירות לכנסת

מאת יוסף חריף

בהתאם לחוות דעתו של היועץ המשפטי, מר מאיר שמגר, יהיה על הרמטכ"ל לשחרר את האלופים אריאל שרון ואהרון יריב משירותם, אם רצונם להוסיף ולהיכלל ברשימות הבחירות לכנסת. (האלוף שרון נכלל ברשימת הליכוד והאלוף יריב נכלל ברשימת המערך).

מר שמגר חיווה דעתו, כי בתנאים הקיימים — להבדיל ממצב מלחמה ממש — על המועמדים לכנסת להשתחרר מן הצבא, אלא שענין זה אינו נתון להחלטתו של המועמד ואין הוא צריך לנקוט יוזמה בענין זה.

בהתאם לחוות הדעת, על הרמטכ"ל לפעול בענין זה כחוק ועליו לשחרר את המועמדים המשרתים עתה בכוחות המילואים.

בנושא אחר שהופנה אל היועץ המשפטי, מר מאיר שמגר, לשם קבלת חוות דעה — "ראיונות של קצינים" — קובע היועץ המשפטי להשלום הנחיה מפורטת וכפי שנודע יהיו להבא פיונים נוספים, לגבי קצינים המבקשים להעניק ראיונות על אלה הקיימים.

בהתאם לפקודות מטכ"ל כות בראש מהרמטכ"ל כנד־ש), אשר למקרהו של האלוף אריאל שרון, בעקבות הראיון שהעניק (בלא שקיבל רשות) לשם קבלת הנחיות מהיועץ המשפטי.

ניכסון: סרטי־ההקלטה יוכיחו את חפותי

הנשיא ריצ'ארד ניכסון אמר אמש, כי גמור עמו להחזיר את אמון הציבור בנשיאותו, שנתערער בגלל שערוריית ווטרגייט, וכי [illegible] הוא לא יתפטר.

בפגישה עם עורכי עתונים אמר ניכסון, כי אין לו דבר להסתיר ויוכיח את חפותו. הוא ציין כי לא ידע על הפריצה "הנואלת" למשרדו של הפסיכיאטר של ד"ר דניאל אלסברג.

עם זאת אמר, כי סרטי ההקלטה משיחות בלשכתו עם אנשים שונים הקשורים בפרשת ווטרגייט יוכיחו כי לא ידע מראש על הפריצה למטה המפלגה הדימוקראטית בבנין ווטרגייט.

הולנד מאיימת שתחדל לספק גאז לארצות השוק

כתגובה על עמדתן בשאלת חרם הנפט

מאת הרמן בדיין סופר "מעריב" בהאג

ראש ממשלת הולנד, מר יופ דן אויל, איים על ארצות השוק האירופי, שהולנד תחדל מלספק להן גאז טבעי, כתגובה על סירובן להתייצב לימין הולנד בתחום הספקת הנפט.

להולנד האוצרות הגדולות ביותר של גאז טבעי באירופה. אשתקד יוצאה לגרמניה, לבלגיה ולצרפת 24 ביליארד מע"ק גאז טבעי, שהם יותר מ־40 אחוז מתפוקת הגאז הטבעי.

אם כי מר דן אויל הלביש את איומו בניסוח זהיר "זהו דבר אינו בן הבנה", הוסיף ואמר כי תגובה האירופי על חרם הנפט הערבי היא "בר אכזבה".

גם שר הכלכלה ההולנדי ליברס אמר לפני יומיים אחרים בפרלמנט, כי הממשלה לא תהסס לצמצם את יצוא הגאז, אם השותפות האחרות בשוק האירופי לא יתרמו חלקן לחלוקה צודקת של בלאי האנרגיה.

כתב "סאנדיי טיימס":

סוריה נפגעה במלחמה יותר ממצרים או ישראל

"מרבית תחנות הכוח נפגעו" ✶ "הפסקות חשמל רבות" ✶ "תורים ארוכים ללחם ולבנזין"

מאת י. פינקלשטיין סופר "מעריב" בלונדון

8000 חיילים סוריים נהרגו במלחמה, לפי ידיעה של "סאנדיי טיימס" מדמשק. כתב העתון בבירה הסורית מוסר, כי סוריה נפגעה במלחמה יותר ממצרים או ישראל.

בהתקפה אווירית אחת, שנמשכה 5 דקות, נהרגו בדמשק, לדברי הכתב, 200 אזרחים. שני מטוסי "סקייהוק" ישראליים פגעו בבנייני המטה ולאחר מכן ההתיאו את משרדם הרוסי.

מרבית תחנות הכוח של סוריה נפגעו. גורות השבל מתהבות והאספקה החשמלית איננה סדירה כי סורית בגלל הנזקים הכבד של תחנות הכוח שנהרסו. בלפעמים חדלים לפעול והיא הדין לגבי תנורי המאפיה. אפשר לראות תורים ארוכים כדי לקנות לחם או בשביל בנזין. בעקבות הרב בית הזיקוק היחיד של סוריה בחומס.

✶

ביום שבו הסכימו מצרים וישראל על הפסקת האש, התכוננו הסורים להתקפה־נגד, שהיתה כרוכה בהפעלת כל רחובות הטנקים שעוד עמדו בידי הסורים, למערכה בכרמת הגולן — אומר כתב "סאנדיי טיימס". העתון הלונדוני אומר, כי הסורים התכוננו לעשות כן, אם כי כבר איבדו 8000 חיילים במלחמה.

הכתב מספר, כי אין לסורים טינה על המצרים ואף אינם מתלוננים בגלל הכשלון בישראל. "הדבר כאנו יכולים לתקוף" — אמר תצין סורי לשליח העתון הלונדוני — "ויותר מזה: הוכחנו לעצמנו, שאנו מסוגלים לקיים מערכה מבוקרת ולהחזיק מעמד".

"עתה" — כותב העתון הלונדוני — "אין שום סימנים להכנה לביתקפה סורית. דמשק מלאה חיילים. אולם ה־אווירה היא רגועה. היהודים בארבעתם ביהדות, שנפגעו קשה במלחמה, עוסקים בקניית מזכרות בשוקי העיר".

פרס: בחירות — תנאי הכרחי למשטר דמוקרטי

מאת פיליפ בן

ממשלת ישראל זקוקה למנדט חדש כדי לעשות הסכם שלום, — אמר שר התחבורה שמעון פרס, בבסיבה עתונאים בניו־יורק. הוא אמר, כי לפי ידיעותיו ראשי גים היו סבורים שיש כאן הש־ תנות של טאנקים אמפיביים במספר קטן. כשהוא נשאל כי הבחירות כעת הן "נטל כבד לישראל", הן תנאי הכרחי לקיום משטר דימוקראטי, ואין לתאר כלל את ישראל במשטר אחר.

מר פרס הודה, שהוא היה מחברי הממשלה שחשבו, כי באואדת לעולם לא יעצה. "אך זה שגיאה גדולה", זו היתה "שגיאה שלנו ששילבנו עליה מחיר יקר מאד בכך כלו".

(סוף בעמ' 2, טורים 4, 5)

✶ מצרים ממשיכה לשקם את עוצמתה הצבאית ולדעת משקיפים כבר הצליחה לבסס את הערכה הסילית שלה שנפגעה קשה במלחמה — כך דיווח כתב "איבנינג" [illegible].

ח. הרצוג דחה הצעה להיות ממונה על הסברה בצה"ל

מאת סופרו הצבאי של "מעריב"

הפקיד הממונה על ההסברה במחוז הצבא האלוף במילואים חיים הרצוג, אך הוא סירב לקבל. [illegible] אבנין.

(ראה עמ' 11).

84 שבויים ישראלים יגיעו היום ממצרים

מאת יעקב ארז סופרו הצבאי של "מעריב"

היום מצפים לשתי קבוצות של שבויים ישראלים שיגיעו בטיסה ישירה מקאהיר. על־פי הודעות הצלב־האדום, עומדים להגיע היום לישראל 84 שבויים ישראלים בשתי קבוצות.

הקבוצה הראשונה אמורה להגיע סמוך לשעה 12 בצהרים, הקבוצה השניה — סמוך לשעה 6 בערב. את ישראל עומדים לעזוב היום 1506 שבויים מצרים בתשע טיסות שייצאו מלוד לקאהיר.

עד עתה הגיעו לישראל 74 שבויים ישראלים, ויצאו ממנה 3044 שבויים מצרים — ביניהם 478 פצועים. אתמול עזבו את ישראל 1676 שבויים מצרים.

מן העיר סואץ יצאו עד עתה 818 פצועים מצרים, והיום תימשך העברת המצרים מבית־החולים שבסואץ לקאהיר. בבית־החולים בסואץ כשמונים כ־1300 פצועים.

בקב' אפיקים מצפים לשובו של "שוקי"

מאת מאיר הראובני

בקב' אפיקים בעמק הירדן מתרגשים לקבל את פניו של בן המשק, יהושע (שוקי) הרפכון, שנפל בשבי המצרים באיזור תעלת סואץ.

הודעה רשמית שקבעה ש"שוקי" שבוי במצרים נמסרה למשפחה רק לאחר שהמצרים מסרו את רשימת השבויים הכלואים שבידיהם.

מצפים כי ישוב לביתו באפיקים עוד היום.

(ראה עמ' 3 ד"ג)

תחזית האויר

מזג האויר להיום: מעונן עד מעונן חלקית, בדרום הארץ יותכן גשם. הטמפ' למחר: בודד.

טמפרטורות: רבת הגולן: 8, 16; חיפה: 9, 18; ירושלים: 11, 20; תל אביב: 13, 23; הר שומרון: 12, 22; בקעת עזה: 12, 23; אילת: 15, 27; מפרץ שלמה: 15, 27; באר שבע: 11, 21.

שר־המלחמה המצרי מאיים: "חידוש האש אפשרי בכל שעה"

טוען: המלחמה — "נצחון גדול של מצרים" ✶ "ישראל ביצעה הצליחה כיוון שידעה שקרבה הפסקת־האש"

חידוש הקרבות בין מצרים לישראל "נראה אפשרי בכל עת ובכל שעה" — אמר שר־המלחמה המצרי, גנראל אחמד איסמאעיל בראיון עם עורך "אל אהראם" הקאהירי מוחמד חסנין הייכל.

איסמאעיל, שהוא מפקד ראשי של כוחות מצרים וסוריה, משתדל בראיון זה להצניע את אי יכולתו של הצבא המצרי להדוף את שרצת צה"ל ממערב לתעלה, ולטשטש את הדבר בהציגו את תוצאות המערכה כנצחון גדול כפול של המצרים:

● משום שהצבא המצרי לדבריו, לא נפגע בקרבות "על אף ההערכות גליות של אמריקה".

● משום שהוא מוסיף להחזיק בעמדותיו במזרח לתעלת סואץ.

הצליחה הישראלית

ביחס להתקפה הישראלית וצליחת התעלה אומר איסמאעיל, שהוא מודה כי מכבה סיבה בשתכבה התמונה שנצטיירה בעיני המצרים. הוא אמר, כי לפי היהודים ראשי גים היו סבורים שיש כאן השתנות של טאנקים אמפיביים במספר קטן ומפקד הגיזרה היה סבור שיוכל להשמיד אותם עד מהרה. סיבה אחרת, [illegible].

פרשן אמריקני קורא לפעולה משותפת נגד סחטנות בנפט

"אין להטיל על ישראל אשמת המחסור בדלק" ✶ יוברט האמפרי: ארה"ב לא תוכל לספק עודפי מזון לנצרכות

מאת סופר "מעריב" בוושינגטון

בעל הטור ג'וזף קראפט, ב"וושינגטון פוסט" כתב כי במשבר הנפט יש להתמודד בתוקף. קראפט קורא למשתמשים לפעולה משותפת נגד הסחטנות הערבית.

בטור, המופיע הבוקר ב"וושינגטון פוסט" כתב קראפט, כי בעקבות היקורו בבירות התיכון הוא השתכנע כי אין להטיל את אשמת המחסור בדלק על ישראל וכי המחסור היה בא גם אילו היה קיים שלום בין מדינות ערב לבין ישראל.

קראפט גורס, כי המחסור הוא של מפיקי הנפט הערביים. הוא קורא לנקוט צעדים שיביאו לידי מדינות הנפט יותר מאשר כעת. הוא קרא למדינות הצורכות נפט להתארגן וללחום בשיתוף בסחטנות זו.

קריאתו מתפרסמת בעת ובעונה אחת עם ההתבטאות של מועמד גדול של אישים בארה"ב, התובעים מצעדי גמול אמריקניים נגד הערבים. בנוסף ארכסיודה הישה ואורח למדינות ערב.

סנאטור יוברט האמפרי, עשה פנייה בנושא, עירם עם הנצרה המזהירה את מדינות "העולם השלישי", המבקשות את יחסיהן הדיפלומאטיים עם ישראל, כי מחסור הנפט יפגע בהן יותר מאשר בכל עם אחר. האמפרי הסביר, כי כתוצאה מהמחסור בדלק, תצטמצמו היבולים החקלאיים בארה"ב ואין לכן תצטמצם יכולתה של אמריקה לספק עודפי מזון למדינות הנזקקות. "לכל עם כוח, שיבוא ויבקש עודפי מזון אמריקניים, אני אשיב: לכו אל ידידיכם הערביים" — אמר האמפרי.

התעשיה האלקטרונית בישראל בע"מ
דרושים
מהנדסים לעבודות יצור חוץ
סרטטים וחרטים
מסגר מכני
מכונאים
מורה בית־ספר מקצועי תלת־שנתי
פקידי רכש
מרכזנית
מורים בעלי ידע באלקטרוניקה
התעשיה האוירית לישראל בע"מ
למפעלנו - דרושים
בעלי מקצוע בענף המתכת
חסרי מקצוע (גברים ונשים)
למפעל בטחוני בחיפה
דרושים
● כתב מכני
(בעל יכולת קריאת חומר מכני באנגלית)
● בחח
● מסגר כללי
סודיות מובטחת

733
2266
100
2366
208
2574
صكنا من الأصل

אבן יברר עם ד"ר קיסינג'ר בעיות מועד ועידת השלום והפרדת הכוחות

הפגישה — השבוע ✶ וואשינגטון: שיחות השלום יהיו ממושכות ואפשר להתחיל בהן לפני הבחירות בישראל ✶ קיסינג'ר מקווה „לריכוך חרם הנפט" ✶ דיווח לניכסון על מסעו

מאת שמואל שגב, סופר „מעריב" בוואשינגטון

שר החוץ, מר אבא אבן, עומד להיפגש השבוע עם עמיתו האמריקני ד"ר הנרי קיסינג'ר כדי לברר אתו סדרה של נושאים הנראים בעיני ישראל כבעלי חשיבות ממדרגה ראשונה, ואשר הבהרתם חיונית לקראת פתיחת שיחות השלום בין ישראל למצרים.

עם שובו של ד"ר הנרי קיסינג'ר ממסעו לארצות ערב ולמזרח הרחוק, ובעיקר הצהרותיו במקינג בעניין נסיגתה של ישראל בשטחים שכבשה בבלהבת ששת הימים ומהן ערובות בתמורתה לישראל, והתעורר הצורך לברר את כוונותיו של הממשל בוואשינגטון ביחס לגבולות העתיד וביחס לטיב הערובות.

נוסף על שאלה זו, התעוררו כאן בעקבות הסכם הפסקת האש עם מצרים שתי בעיות עקרוניות:

● מועד ועידת השלום. ד"ר קיסינג'ר אמר לכתבים הנלווים אליו כי הוא רוצה בפתיחת ועידת השלום עוד בחודש דצמבר. לעומת זה אמרה גב' גולדה מאיר בראיון בטלוויזיה בליל שבת, כי היא צופה איננו נראה בעיניה והיא מעדיפה שועידת השלום תיפתח אחרי הבחירות לכנסת. שר החוץ עצמו איפוא להבהיר את השקפותיה של ישראל בנושא זה.

● ענין הפרדת הכוחות. מן הדיווחים על פגישתו של אלוף יריב עם ראש אגף המבצעים במטכ"ל המצרי, גנראל גאמאסי, מסתבר כי קיים פער עמוק בין ישראל ומצרים בנושא זה.

ברור שפגישה זו תשמש גם הזדמנות לשמיעת דיווח מפורט יותר של מסעו של ד"ר קיסינג'ר בארצות ערב ועל רעיונות שהביא עמו לקידום ענין הפסקת האש ולהכנות לועידת השלום.

„ריכוך" בהחרמת הנפט

ד"ר קיסינג'ר, שחזר ביום ו' ממסעו, עסק אתמול בפעילות דיפלומטית אינטנסיבית במגמה להחיש את ההגעה לשיחות השלום. הוא רואה בשיחות שלום כאלה את הדרך היחידה לריכוך לחצן של מדינות הנפט הערביות על אירופה, יפאן וארה"ב.

הוא דיווח פעמיים לניכסון על תוצאות מסעו ועתה הוא עומד לטוס לקי-ביסקיין בפלורידה כדי למסור דו"ח מפורט יותר לנשיא, שבינתיים עקר למעון הנופש שלו בפלורידה.

נפגש עם שגריר בריה"מ

לפני צאתו לקי-ביסקיין נפגש ד"ר קיסינג'ר עם השגריר הסובייטי בוואשינגטון אנאטולי דוברינין, כדי לברר אם קיימת בעיה שנויה במחלוקת בין ארה"ב לבריה"מ העלולה לעכב את פתיחת שיחות השלום.

אחר כך נפגש עם שר ההגנה, ג'יימס שלסינגר, עם ראש המטות המשותפים, אדמירל תומאס מורר, ועם ראש סוכנות הביון וויליאם קולבי — ותידרך את כולם על מסעו.

משהגיע אתמול למשרדו קיבל את נוסח הראיון של גב' מאיר, בטלוויזיה בליל שבת, שלפיו יש לדחות את ועידת השלום עד לאחר הבחירות.

ד"ר קיסינג'ר עצמו סבור — כפי שמוסרים כתבים קרובים אליו — כי ספק רב הוא אם אפשר יהיה לנהל מו"מ רציני לפני הבחירות.

כתוצאה מכך מצפים עתה, כי שגריר ישראל בוואשינגטון, מר שמחה דיניץ, שוחח לברר רשמית את הבעיה בשיחה עם ד"ר קיסינג'ר.

ואולם, בשיחות פרטיות מסרו אתמול פקידי רשות אמריקניים לסופר „מעריב", כי הגם שארה"ב מבינה את הדילמה הזאת שאיפתה של גב' מאיר „לנקות את השולחן" על ידי מינוי ועדת חקירה לבדיקת המחדלים — עדיין סבורה ארה"ב, כי יש להתחיל את ועידת השלום במועד, היינו לפני סוף השנה הנוכחית, במגמה לשכנע את מדינות הנפט לרכך את האמבארגו.

ד"ר קיסינג'ר עצמו מאמין שהואיל ומצפים לכך שתהליך כינון השלום יהיה ממושך, נוקשה ומכאיב — הרי שלא יהיה שום נזק בכך אם הועידה תיפתח בדצמבר ו לאחר שכל הצדדים ישמיעו את השקפותיהם, יחול במו"מ של הבעיות השניות במעלה.

הפגישות בירדן ובסעודיה

מצפים, כי בפגישה זו יתדרך קיסינג'ר את השגריר הישראלי ביתר פירוט על הדיונים שקיים ברבת עמון ובריאד. אם כי קיסינג'ר קיבל תשובה שלילית מפייצל מלך סעודיה, הרי כפי שרמז כבר מר ניכסון ביום ו', עדיין יש סיכוי שסעודיה תיאות להקל את האמבארגו על הנפט.

בעיית הנפט

שר החוץ האמריקני מתכנן להיפגש השבוע עם מנהלים בכירים מעולם הנפט כדי לדון בהשלכות האמבארגו על מדיניות החוץ ועל בעיותיהן של מדינות כמו יפאן, הזקוקות מקורות נפט משלהן וסובלות יותר מארה"ב מהקיצוץ במשלוחי הנפט הערביים.

„החלטות מכאיבות"

קיסינג'ר אמר לכתבים, שנלוו למסעו, כי הוא הדגיש באזני המנהיגים הערביים שאין הוא מצפה לתוצאות מהירות מועידת-השלום. הוא אמר לאנשי-שיחו הערביים, כי מצפים לכך, שישראל היא שתצטרך לעשות את ההחלטות המכאיבות ביותר, כיוון שנדרש מישראל לסגת משטחים כבושים רבים.

בעת נראה בכמה, כי גם או"ם יוצג בועידת השלום, לאור נוכחותו של כוח או"ם במזרח התיכון.

חיילים מהארמיה הראשונה ניסו להתקדם ליד איסמעיליה

מאת כתבו הצבאי של „מעריב"

תקריות אש היו ביום ה' ובשבת במקטע לאיסמעיליה, עם כוחות של הארמיה הראשונה המצרית.

היו אלה התקריות הראשונות עם הארמיה הזאת, שלא נטלה חלק פעיל במלחמה ורק לפני כעשרה ימים הועברה מאיזור קאהיר אל קווי הפסקת האש. ביום ו' בצהריים ניסו קבוצות של חיילים מצרים להתקרב אל כוחותינו דרומית לאיסמעיליה. אחר שהמצרים לא שעו לאזהרות באמצעות האו"ם, נפתחה לעברם אש והם נסוגו וחזרו למקומם.

בשעה 2 בצהריים נפתחה אש מנשק קל על כוח של צה"ל דרומית מאיסמעיליה. הושבה אש.

גם בשבת בצהריים נפתחה אש בגיזרה זו והיו חילופי אש במשך דקות אחדות.

תקרית חמורה היתה אתמול בשעה 5.30 אחה"צ, כשממערב לעיר סואץ, כאשר חיילי הארמיה השלישית צלפו לעבר כוחותינו. הושבה אש.

גם באיזור עדאבייה היו חילופי אש אתמול אחה"צ.

ביום ו' הסגירו את עצמם 9 חיילים מצרים לידי כוחות של צה"ל, באיזור העיר סואץ.

ניכסון מאמין: עוד בשנה זו יתחיל תהליך שיוביל לשלום

שואף לשחרר עד 1980 את ארה"ב מהתלות בספקי נפט מחו"ל

הנשיא ניכסון מאמין, כי עוד בשנה זו תוחל ראשית התהליך של ההסדר, שיוליך אל שלום-קבע במזרח התיכון. בנאום בדיסניוורלד, שרובו הוקדש למשבר הישראלי-הערבי, אמר הנשיא, כי הודות להפסקת האש ותודות לתפקידה של ארה"ב למען כינוס המצב הנוכחי, הונחו יסודות — זו הפעם הראשונה אחרי ארבע מלחמות תוך 25 שנים — למשא-ומתן בין הצדדים ולהשכנת שלום אמת.

מר ניכסון נאם לפני האיגוד הארצי של סוכני מקרקעין בארה"ב.

הסיכסוך במזרח התיכון היה מסוכן יותר מסיכסוך וייטנאם, — אמר הנשיא ניכסון, — כיוון שהאיזור שוכן על פרשת דרכים של העולם, ובו נמצא חלק גדול ממלאי הנפט העולמי. הוא אמר, כי לבריה"מ ולארה"ב יחדיו אינטרסים חיוניים במזרח התיכון, ועל כן יש חשיבות חיונית למניעת עימות ביניהן.

קיצוב דלק — אולי

הוא גם חזר והדגיש, כי ברצונו לשחרר את ארה"ב בשנת 1980 לכל המאוחר מן התלות בספקי נפט מחוץ לארץ, בדרך של בניית מקורות-אנרגיה אלטרנאטיביים.

הנשיא ניכסון סירב אמש לשלול מכל וכל את האפשרות, שבחורף זה יונהג קיצוב בבנזין בארה"ב, אך אמר, שהוא מתאמץ למנוע דבר זה, והוא ישתמש בסמכויות להטלת קיצוב שביקש מן הקונגרס, רק במקרה של מאורעות חמורים, כגון „מלחמה חדשה במזרח התיכון".

הנשיא נשאל בראיון משדר בפלורידה, אם קיצוב בנזין „עומד אחר הכותל". הוא השיב, כי לדעתו יקבל הצבור האמריקני קיצוב דלק „במדת רוח מרובה" בעיתות שלום, והדבר יצריך גם סגל של כמה אלפי פקידים.

הצעות להסכם

„מטרתנו היא לעשות שלא יהיה צורך בכך". לדעת ניכסון, אפשר למנוע קיצוב, אם ייענו הקונגרס והעם האמריקני להצעותיו בדבר חסכון בדלק. „עלול להיות" קיצוב, בגלל קיצוץ נוסף בתפוקת הנפט או בגלל משבר אחר, — אמר הנשיא.

מר ניכסון, שדיבר באורלאנדו (פלורידה), אמר, שביקש לטוס לפלורידה לא במטוס גדול של חיל האוויר, אלא במטוס קטן יותר מדגם „סטארלייט", כדי לחסוך בדלק. אבל לא היתה אפשרות, משום שהמטוס הקטן איננו מצויד בציוד-הקשר הדרוש. עם זאת הוחלט, שלא לקחת לדרך הפעם מטוס דוורי, כדורם. (רויטר וסוכ"ע).

קדאפי יחרים הפיסגה הערבית: „עלינו לחדש המלחמה בישראל"

מגלה כי קנה מבריה"מ מטוסים וטאנקים בשביל מצרים וסוריה ✶ מכחיש מסירת „מיראז'ים" לצבא מצרים

מאת סופר „מעריב" בפאריס

„אני בעד חידוש המלחמה נגד ישראל, ולא אשתתף בפיסגה הערבית שתתקיים באלג'יר ב-26 בנובמבר" — הצהיר שליט לוב, מועמר קדאפי, בראיון לעיתון הצרפתי „לה מונד", אריק רוהו.

שליט לוב גינה בחריפות את דמשק וקאהיר על שהכירו במדינת ישראל. לדבריו, זוהי הפרה של הסכם חארטום שגובש באוגוסט 1967, — טען.

על השתתפותה של לוב במלחמה יום הכיפורים גילה קדאפי, כי ארצו רכשה מבריה"מ עשרות מטוסי קרב, וטאנקים למען הצבא הערבי.

הוא אמר, כי נשק זה נמסר לארצות ערב שלחמו נגד ישראל, אולם — הוסיף בזעם, — הערבים לא ידעו לנצל נשק זה.

המצרים והסורים קיבלו, לדבריו, את הפסקת האש שנכפתה עליהם, ואילו העיראקים והאלג'ירים נסוגו.

בהמשך הראיון הכחיש שליט לוב כי מסר למצרים מטוסי „מיראז'" שרכש בצרפת.

על ארה"ב אמר קדאפי, שכל הארצות הערביות חייבות לנתק את קשריהן עם ממשלת ניכסון.

הוא הוסיף, כי שתי מעצמות העל דואגות לאינטרסים הפרטיים שלהן בלבד.

לסיכום הביע שליט לוב שביעות רצון מהחלטת שרי החוץ של תשע מדינות ה„שוק", על הצורך שישראל תחזיר את כל השטחים.

מבקר בבלגראד

(עי"ר) מועמר קדאפי עומד להגיע היום לבלגראד, לביקור רשמי בן 5 ימים — נמסר מבלגראד.

מניחים, כי קדאפי ידון עם טיטו על בעיות המזרח התיכון והנפט.

זהו ביקורו הראשון של קדאפי מחוץ לעולם הערבי.

שר-המלחמה המצרי מאיים

(סוף מעמוד 1)

לדבריו — בגלל שינויים בחלוקת הגיזרות הלה הפסקה בזרימת המידע. עוד טען:

● הטאנקים הישראליים הצליחו להסתתר בתוך פרדס.

● הישראלים נלחמו במהירות, כדי ליצור לעצמם נוכחות ממערב לתעלה, למען אלץ את המצרים לסגת בסיני.

● ישראל ידעה שבהקרבה הפסקת אש, שתבטיח את הצלחת „הסיכון המבצעי" שהטילה.

על השאלה, מדוע לא התקדמו המצרים יותר בימים הראשונים של המלחמה השיב איסמאעיל כי לא רצה להסתבך בהרפתקות. המבצע הוחל בהגנה של רשת טילי קרקע-אוויר, וכדי להמשיך בהתקדמות היה צורך להעביר גם את הטילים.

הפגת הלחץ על סוריה

עם זאת טען איסמאעיל, שהצבא המצרי נאלץ לפתוח במתקפה נרחבת „בטרם עת", כדי להפיג את הלחץ על הסורים. חלק מן היחידות שהשתתפו בהתקפה זו פעלו מחוץ לטווח הטילים המצריים, אמר איסמאעיל, ואחרי שאולצו את ישראל להעביר חלק מן הכוחות והשריון מסוריה לסיני, נסוגו המצרים אל הגדה המזרחית של התעלה כדי לבצר את ראשי הגשרים. הם לא המשיכו לפעול מחוץ למסך הטילים, כיוון ששם היו צריכים לסמוך רק על הגנת חיל האוויר המצרי, שלא היה מסוגל לעמוד במשימה זו.

על פתיחת המלחמה ב-6 באוקטובר סיפר איסמאעיל כי אחרי ש-200 מטוסים מצריים ו-100 מטוסים סוריים הנחיתו מכה ראשונה על עמדות ישראל פתחו המצרים בהפגזה ב-2000 קנים, ואחר כך עברו 8000 חיילים את התעלה בסירות גומי „ובשיטות אחרות".

הוא אמר, כי הרגעים הקשים ביותר היו לפני כניסת הטאנקים למערכה, ביחוד בגזרה הדרומית, כיוון שגבעות החול שהעלו הישראלים ממזרח לתעלה היו רחבות יותר משציפינו. המצרים — בגובה לקומות עד 200 מטר.

אף על פי כן, אמר איסמאעיל, העבירו המצרים חמש אוגדות אל מזרח התעלה תוך 24 שעות, „ואין לזה תקדים בדברי ימי המלחמות".

האבידות

הוא סירב לגלות את שיעור האבידות של המצרים, אך אמר שהן פחות מאבידותיהם במלחמת ששת הימים.

עוד סיפר איסמאעיל, שרק הנשיא סאדאת והוא עצמו ידעו את השעה לצליחת התעלה, „והתחלנו בספירה לאחור חודש ימים לפני המועד". חלק מן הסירות לצליחת התעלה הובאו אליה ברגע האחרון בלילה ומיד הוחבאו בבקעות שנקבעו מראש.

„הרדמת הישראלים"

כדי להרדים את עירנות הישראלים למען יחשבו שמדובר בתמרונים, נשלחו טאנקים אל החזית לאור היום. אולם רק חלק קטן מהם חזר לבסיסים, והרוב התחפרו והוסתרו בקירבת התעלה לקראת פתיחת ההתקפה.

הוא גם סיפר על חילוקי דעות בין מצרים לסוריה בדבר מועד פתיחת המלחמה. מצרים רצתה לפתוח בלילה, לאור הירח, לכן בחרה ב-6 באוקטובר. גם העובדה שהמועד חל בתוך צום הרמדאן, היתה עשויה להרדים את עירנות הישראלים. לעומת זאת רצו הסורים לפתוח בהתקפה עם שחר. לכן נסע איסמאעיל לדמשק ב-30 בספטמבר כדי ליישב את חילוקי הדעות. (יו.פי. וסוכ"ע).

בן-נתן: ישראל תדבר עם חבש וערפאת — אם יצורפו למשלחת הירדנית

מאת סופר „מעריב" בפאריס

בראיון מיוחד לשבועון הצרפתי „ל'אכספרס", העומד להופיע מחר, תקף בהרחבה שגריר ישראל בפאריס, מר אשר בן-נתן, את מדיניותה של אירופה ואוזלת ידה נוכח המתקפות הערביות.

השגריר אמר, שאירופה פועלת כיום לפי מדיניות של אינטרסים בלבד. קיבלנו במרירות רבה, את החלטת שרי החוץ של מדינות השוק המשותף, הוסיף השגריר. זוהי כניעה מחולה לתכתיבים הערביים.

על דברי מוחמד אל-זיאת, יועצו של הנשיא סאדאת שהצהיר לאחרונה שאין לאירופה מה לדאוג ממחסור בנפט, אמר מר בן-נתן: „הערבים מסמיקים בבושה".

בנושא ישות הפלשתינים, אמר שגריר ישראל, שאם חוסיין יסכים לצרף למשלחתו את ג'ורג' חבש וערפאת תשוחח אתם ישראל במסגרת מו"מ עם המשלחת הירדנית. מר בן-נתן הוסיף, שהפלשתינים אינם נציגים של מדינה, ועל כן הערבים חייבים להגיע להסכם.

על עתיד היחסים בין ישראל לבריה"מ אמר שגריר ישראל בפאריס, שביום שמוסקווה תציע לישראל לחדש את היחסים הדיפלומטיים היא תשיב בחיוב ללא תנאים מוקדמים, למרות איומי הסובייטים.

● בקו החזית עם סוריה היתה בליל שבת תקרית אש באיזור מזרעת-בית-ג'אן, שם נורו מספר פצצות באזוקה לעבר סיור של צה"ל.

נציגי פרלמנטים באירופה מוחים על החלטת ה„שוק"

מאת סופר „מעריב" בפאריס

נציגים מבתי הנבחרים של 11 ארצות אירופה המערבית התכנסו בפאריס, בבניין האסיפה הלאומית הצרפתית, כדי למחות על החלטתן של 9 מדינות ה„שוק" בדבר החזרת השטחים המוחזקים בידי ישראל.

בכנס מיוחד זה נכחו חברי הכנסת מנחם בגין ומתתיהו גז וכן שגריר ישראל אשר בן-נתן.

נציגי האגודות הלאומיות החליטו להקים ועדה פרלמנטארית אירופית לידידות עם ישראל.

נציגים אלה מצהירים, שאירופה חייבת להבטיח את בטחונה של מדינת ישראל, על ידי הכרה בגבולות בטוחים ומוכרים למדינה היהודית, שההחלטה עליהם תתקבל רק במו"מ ישיר.

ביזוי לסחטנות

חברי האגודות הלאומיות השונות לידידות עם ישראל גינו בחריפות את הסחטנות המופעלת על אירופה על ידי מדינות הנפט הערביות. סחטנות זו תגרור להצים האיומים נוספים, — נאמר בהחלטת נציגי הפרלמנטים.

יש לציין, כי ההחלטה באה ביוזמת חברי פרלמנט צרפתיים, הפעילים העיקריים הם אחדים מהמשתתפים של ישראל: גבריאל דה-בנטביל, יו"ר האגודה לידידות צרפת-ישראל וראש המפלגה הראדיקאלית; מר ז'אן-ז'אק סרוואן-שרייבר, בעל השבועון „ל'אקספרס".

האגודה הלאומית לידידות עם ישראל מונה 620 סנאטורים וחברי בית-נבחרים מכל הסיעות ומכל הפרלמנטים באירופה המערבית. הם מהווים כרבע מהמספר הכולל של חברי בתי הנבחרים האירופיים.

„תפנית"

„בתגובה על ההחלטה זו של נציגי 11 פרלמנטים, אמר ח"כ מנחם בגין, שהוא מברך על החלטה זו ורואה בה „תפנית בעמדתה של אירופה המערבית".

ח"כ בגין שיבח את נאומו של מר סרוואן-שרייבר, שתקף בחריפות את כניעתה של אירופה לסחטנות הנפט.

מצב צבאי הוכרז ביוון אחרי מהומות סטודנטים

מצב צבאי הוכרז בשבת ברחבי יוון לאחר לילה של מהומות סטודנטים עקובות מדם, שבהן נהרגו 4 אנשים ו-120 אחרים נפצעו.

רדיו אתונה הודיע, כי מצב החירום הוכרז לאחר שטנקים הופעלו ברחובות הבירה כדי לפזר המוני סטודנטים שהפגינו למען הרחבת החירויות האקדמיות והפוליטיות.

התנגשויות הדמים התחוללו במשך כל הלילה, ובשבת בבוקר דהרו טנקים לרחובות אתונה כשהם יורים באוויר, כדי לפזר את המוני המפגינים שהתארגנו מחדש לאחר ליל הדמים.

על הפעלת מצב החירום בכל רחבי המדינה הודיע נשיא המדינה, ג'ורג' פאפאדופולוס, לאחר שטנקים וחיילים נשלחו לאתונה כדי לדכא את שרידי התמרדות הסטודנטים ולהחזיר את הסדר על כנו.

הפיקוד הצבאי הכריז על עוצר משעה 4 אחה"צ בכל הערים ברחבי המדינה שאוכלוסייתן עולה על 5 אלפים נפש. חיילים וטנקים תפסו עמדות ברחבי העיר ובמשך כל היום נשמעו קולות יריה, אשר הניאו את הסטודנטים מלחדש את ההפגנות האנטי-ממשלתיות.

ההתנגשויות נסתיימו בעת שטנק של הצבא פרץ את שערי הברזל של בית הספר הפוליטכני באתונה, אשר שם התבצרו הסטודנטים המתפרעים. בתוך בנין בית הספר גם הפעילו הסטודנטים תחנת שידור חשאית, אשר באמצעותה קראו להבריות ולציבור הפועלים לבאת לרחובות ולהחיש את התפרעויות. אולם עם פריצת הטנק לתוך בנין בית הספר הסתערו כוחות משטרה פנימה והסילקו מן המקום את הסטודנטים תוך שימוש באלות וצינורות עופרת.

פומפידו והית רוצים גם הם להשתתף בעיצוב השלום במזה"ת

מתמרמרים שאיש אינו מבקש שיתוף-פעולה מצדם

מאת י. פינקלסמן, סופר „מעריב" בלונדון

כיצד תובטח לבריטניה ולצרפת דעה לגבי המיבצר המזרח-תיכוני — זה הנושא שנדון כנראה בין הנשיא פומפידו לבין ראש ממשלת בריטניה, אדוארד הית, בשיחות של יומיים שנסתיימו אמש.

השיחות נערכו בצ'קרס, האחוזה הכפרית של ראש ממשלת בריטניה.

שני המדינאים שרויים במרת רוח, על שלא מילאו שום תפקיד סביב הפסקת האש במזרח התיכון. הם רוצים להימנות עם אבות השלום. אך בנפש נפשם, איש אינו מבקש את עזרתם או את עצתם. ארה"ב ובריה"מ אינן מבקשות שיתוף פעולה מצדן, וישראל הבהירה, שאינה רוצה בשיתופן, בגלל משוא-הפנים הגלוי שלהן לטובת הערבים.

הנשיא פומפידו סבור, כי ועידת הפיסגה האירופית, השומרה להיערך בקופנהאגן, העניק לו ולמנהיגים האירופיים האחרים תפקיד במזרח התיכון.

בינתיים הודיעו השניים, שהם רוצים בהסדר-קבע במזרח התיכון, מבוסס על החלטה 242 של מועצת הבטחון על כל בחינותיה, ובכלל זה הכרה בזכויות החוקיות של הפלשתינים.

פעולה נגד החרם?

מר הית ומר פומפידו דנו גם בשאלות הכלכליות הכרוכות באמבארגו-הנפט של הערביים ובקיצוץ בתפוקת הנפט. פומפידו איננו מאמין, כנראה, שהערביים יבטלו את האמבארגו, עד שתובטח הסכמת ישראל — לפחות עקרונית — שתיסוג אל הגבולות של 1967.

בבריטניה מתחילים להשמיע רמזים, כי המעצמות המתועשות בעולם עלולות להיגרר לפעולה משותפת נגד הארצות הערביות המפיקות נפט, אם הללו ימשיכו באמבארגו עד לסיכון משקיהן.

הדברים נאמרים בפירוש במאמר בשבועון הלונדוני „אקונומיסט", המקורב אל עולם העסקים. בעל המאמר מציג פעולה נגדית כלפי הערבים, כאחת האלטרנאטיבות.

לגבי קיסינג'ר יש דעה אחרת

גרושתו של שר החוץ האמריקני ד"ר הנרי קיסינג'ר סבורה, כי בעלה לשעבר... אינו ראוי לפרס נובל לשלום.

דבר זה הוברר בשיחה בין ד"ר קיסינג'ר לבין עורך „אל אהראם" הקאהירי, מוחמד חסנין הייכל, בזמן שיקומו בקאהיר, ב-7 בנובמבר. הייכל כתב שלשום בעתונו, כי קיסינג'ר סיפר לו, שחבריו לכיתה של בנו התרגזו על תלמידים אחרים בבית הספר, שטענו, כי קיסינג'ר אינו ראוי לפרס. אולם בנו של קיסינג'ר הרגיע את חבריו באמרו: „גם אמא שלי אומרת אותו דבר".

קיסינג'ר נשא לאשה את אן פליישר ב-1949, והתגרש ב-1964. יש להם שני ילדים — אליזבת בת 15 ודיוויד בן 12. (עי"ר)

סנטור אדוארד קנדי (משמאל) מחזיק בבנו, שאף שמו אדוארד, אחרי שקטעו חלק מרגלו הימנית, שנתגלה בה גידול. (תצלום איי.פי. רדיוטלגראפי)

„אוויאיישן וויק": הרוסים העבירו דיוויזיה מוטסת — ליוגוסלאוויה

הידיעות מקיימים מקורות צבאי, המאפשר להם להתקרב במישרין במזרח התיכון, בכל רגע שירצה להם. דיוויזיה מוטסת סובייטית הועברה מהקיף מולה, דרומית למוסקווה, לבסיס ליד בלגראד, בירת יוגוסלאוויה, — דברים אלה מוסר שבועון התעופה האמריקני „אוויאיישן וויק", בגליון של אתמול, בהסתמכו על דברי פקידים באירופה המערבית, אשר הביעו דאגה נוכח הכוונות הסובייטיות הזו.

לדברי השבועון, נמצא מטה הדיוויזיה המוטסת הזאת בדמשק והוא מסוגל להעביר צנחנים לחזית הסורית בכל עת.

לדברי הפקידים המערב-אירופיים, לא תוכל אירופה המערבית להתערב במקרה של נסיון התערבות סובייטי צבאי במזרח התיכון, משום שהיא משותקת על-ידי חרם הנפט הערבי.

השבועון כותב, כי יוגוסלאוויה נהפכה לבסיס הערכות של הצבא הסובייטי, ולתחנה עיקרית בנתיב האספקה הצבאית למדינות ערב.

הנשיא טיטו — שביקר זה עתה בבריה"מ — הביע באזני הרוסים דאגה נוכח ההתעצמות הזאת בתוך גבולות ארצו, אף על פי שהוא תומך במדיניות הסובייטית המזרח-ערבית. טיטו חושש, כי הצבר שנוצר עלול להוליך לעירעור היציבות הפנימית בארצו.

לדברי „אוויאיישן וויק", הוך עברה מפראג לבגדאד יחידת הובלה אווירית סובייטית, שבה 30 מטוסים.

עוד אומר השבועון, כי גשר יבשתי הוקם בין הונגריה לנמל היוגוסלאבי רייקה, שממנו יוצאת אספקה צבאית סובייטית כבדה למדינות ערב, בכמויות של 60 אלף טונה בשבוע.

סגן מזכ"ל האו"ם — אצל ראש-הממשלה

ראש הממשלה, הגב' גולדה מאיר, קיבלה ביום שישי לשיחה את ד"ר רוברטו גיאר סגן המזכיר הכללי של האו"ם לתפקידים מיוחדים. בשיחה השתתפו המנהל הכללי של משרד ראש הממשלה ויועצה המדיני מר מרדכי גזית, יועץ שר החוץ מר מרדכי קדרון והיועץ המדיני של כוח החירום של האו"ם מר רמי גורג'ה.

לבקשת ישראל בוטל כנס ציירים בבגדאד

כנס בינלאומי של הועד הפועל של אגודות הציירים בעולם, שעמד להתקיים בדצמבר בבגדאד, בוטל.

הביטול בא לאחר שאגודת הציירים והפסלים בישראל פנתה לאגודת הציירים בעולם, בתביעה שלא לקיים את הכנס בארץ שפתחה במלחמה על ישראל ואשר הודיעה שאינה מסכימה להפסקת האש.

שיירת מחאה

עשרות כלי רכב נושאי כרזות

תעבור ברחובות תל-אביב

מחר, יום ב' (19.11.73) בשעה 12.00

נקרא להתפטרות

ממשלת הכחש, הכשלון והכניעה

בשל הסכמתה לקידום טילי האויב 20 ק"מ מתל-אביב ירושלים ונתניה.

כך יקרה בעקבות הנסיגה עליה הוסכם בין קיסינג'ר וגולדה בהתאם להחלטת או"ם 242.

אזרחים נגד כניעה
ת.ד. 1630 תל-אביב, טל. 226821
התנועה למען משאל עם
ת.ד. 34050
התנועה למען העזה מדינית
ת.ד. 30189, תל-אביב

על כלי הרכב להמצא ברחבת היכל התרבות
בשעה 11.30

„הנה, הגעתי" - אמר רמי הרפז שנפגש בראשונה עם בנותיו התאומות

מאת יוסף וקסמן

המסיבה שקיימו חברי קיבוץ הזורע להחזרת רמי הרפז, עם שובו מהשבי המצרי אחרי שלוש וחצי שנים, הפכה למפגש שבויים חוזרים ממצרים ומסוריה: במסיבה השתתפו דן אבידן, ראשון השבויים שהוחזר לאחר המלחמה, וכן הטייסים מנחם כחנאי, בועז איתן וגדעון מגן, שהוחזרו מהשבי הסורי ב־3 ביוני השנה.

את ההתרגשות שאחזה ב„שבט הרפזי" — כפי שקוראים למשפחה ענפה זו במשמר־העמק ובהזורע, — כאשר רמי הוציא את ראשו מבעד שמשת המכונית המסורית הכחולה, הוא נראה יושב מחבק את אשתו נורית, ולפניו בתו, ב־מע בת העשר, ובנו עמיר, בן שמונה, קשה לתאר במלים.

„הנה, הגעתי..." — אמר עם צאתו מהמכונית, ליד שער ה־כניסה לקיבוץ הזורע, שמעליו התנוסס שלט גדול: „רמי — ברוך הבא", ובידיו דגלי ה־לאום ופרחים צבעוניים בידי עשרות ילדים.

„הוא כמעט לא השתנה", לוחשת חברה. רמי, גבוה, ה־סון, שערו שחור, שתוסי שי־בה זרקו בו, מסופר קצר ו־מגולח למשעי.

„אין לי מה לומר." — הוא משיב לשאלות העתונאים.

ליד שני דגלי לאום מתנ־פים הכרזות: „רמי — אנו מאושרים", „שמחה בבית".

„רמי שלנו חזר". הכל נכנ־סים למועדון, שצר להכיל את כל הבאים לשמוח. רמי מת־יצב ליד אשתו ושני ילדיו הגדולים ומבקש: „אנא — בקיצור..." פותחים בקבוק שמפניה, שותים „לחיים", ר־מזכיר המשק, רפאל מברך: „אנו שמחים מכדי לדבר"...

ואילו רמי משיב: „אני יודע שאתם מתרגשים יותר מ־מני. כולכם מחכים לי ואני רק חוזר הביתה. ואם לחזור הביתה — זהו הביתה".

„אתה יודע..., אפילו בשבי הוא חשב על מפעל הפלאס־טיקה שלנו, שאותו הקים ר־ביהל זמן־מה... מהשבי שלח לנו תוכניות של מכונות עבור המפעל" מגלה חבר.

„שתי בנותיו, התאומות, דלי־יה ודגנית, שנולדו לאחר ש־נפל בשבי, לובשות שמלות, שרמי סרג עבורן בשבי...", מסורת חברה.

ואכן, שתי הקטנות אותן לא ראה ושלא הובאו לטקס קבלת הפנים, מושכות את רמי לחדר המשפחה, שם הוא פגש בראשונה את התאומות, שבחודש אוגוסט היו בנות ש־לוש.

בערב גוברת ההתרגשות לקראת המסיבה. אולם חדר האוכל הגדול קטן מכדי להכיל את כל הבאים.

• ותיקי סוריה

ולפתע: מחיאות כפיים — רמי נכנס עם דליה ושני הי־לדים הגדולים...

והפתעה — לידו דן אבידן עם רעייתו. שני השבויים, ה־חברים מלפני השבי, מתיישבים זה בצד זה ומחייכים. בפתח נראה גם מנחם כחנאי מיק־נעם, שחזר לפני פרוץ המל־חמה מסוריה. עוד כמה רגעים ומגיע עוד אחד: גדעון מ־גן..., ועוד אחד: בועז איתן. השלושה מבין ארבעת ה־שבויים „הוותיקים" בסוריה.

חבר ותיק, אהרן בר־ארי, מברך בשם הקיבוץ: „אנו כולנו נרגשים ונרעשים, הד־מעות מתערבות בשמחה שב־לבי".

„רמי ישמיע כמה מלים" — אומר המנחה ולקול מחיאות כפיים עולה על הבמה הקט־נה רמי הרפז. „לא פעם ולא פעמיים, ולא רגע ולא שתיים, חשבתי וחזרתי וחשבתי כיצד אעמוד כאן, בחדר האוכל, לפ־ניכם, לפני משפחתי, ותיארתי לעצמי איך יראה הרגע ה־זה...", — אומר רמי.

„נראה לכולם שהשבי הוא מעבר להרי החושך. אך לא. הוא לא מעבר להרי חושך. הוא גם לא כל כך נורא. יש דברים גרועים יותר בעולם. ואפילו שלוש וחצי שנים, הוא לא הזמן הארוך בעולם. ה־עובדה שאני יכול היום וי־כולתי במשך כל התקופה ה־ארוכה, לחשוב שבעינינו אין זה המקום הגרוע ביותר בעו־לם, הוא כי תמיד היה לי בית לחשוב עליו. ומשפחה גדולה — כל המשפחה הגדולה של הקיבוץ — שאני יכול ל־שוב אליו...

„היום, ברגע שדליה ונטע התיישבו על ברכי ועמיר סיפר לי על הכלב „שחורית" — הפך הכל לעבר וכל מה ש־היה הפך „לזכרונות".

רמי הרפז נולד במשמר־ה־עמק לפני 34 שנים ועם גיוסו התנדב לחיל האויר. ב־1961 השתחרר והצטרף לקיבוץ ה־זורע, שם פגש את נורית ש־נשא לאישה. כאשר הוצע לו ללמוד ביקש לשוב לחיל ה־אויר.

במלחמת ששת הימים נל־חם כטייס. ב־30 ביוני 1970, באחת ממשימות ההפצצה ב־מצרים, הופל מטוסו, והוא נפל בשבי. יצחק אחיקר, ש־היה עמו, נפצע קשה וכעבור זמן, הוחזר לטיפול ... ארצה לטיפול.

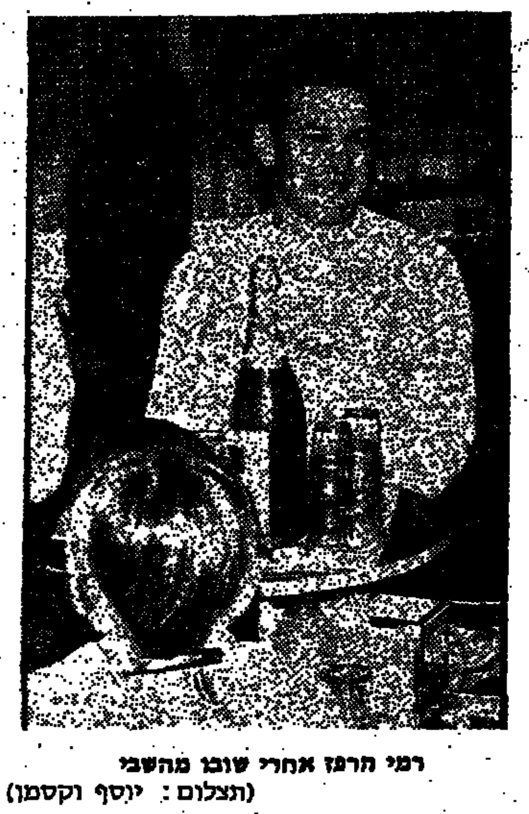

רמי הרפז אחרי שובו מהשבי (תצלום: יוסף וקסמן)

הטייס יצחק פיר חזר אחרי שלוש וחצי שנים

חברי קיבוץ מורן שבעמק שמחו ביום ששי לפגוש שוב את חברם לשעבר, הטייס יצחק פיר, שחזר מהשבי המצרי לאחר שלוש וחצי שנים.

יצחק פיר נפל לידי המצ־רים ב־30 ביוני 1970 — ב־יום שבו נפל בשבי גם רמי הרפז — אחרי שמטוסו נפגע.

יצחק הוא יליד ארה"ב, ש־עלה בגיל 15 והגיע מיד ל־קיבוץ מורן. במוסד החינוכי המשותף בעמק הכיר את חגית, אותה נשא לאשה לאחר שהתגייס לחיל האויר. למש־פחת פיר שתי בנות, לימור, בת שבע וחצי, ואיילת, ש־היתה בת 9 חודשים כאשר אביה נפל בשבי.

שר הבטחון ורעייתו בביקור שערכו בשבת בתל־השומר. (צילום: ישראל סימיונסקי, ישראל סאן)

„מה נשמע בתעלה?" - שאלו שבויים פצועים את דיין

מאת מנחם שמואל

שמונה מהשבויים הפצו־עים, שאושפזו עם הגיעם משבי מצרים במרכז הרפו־אי על־שם שיבא בתל־ה־שומר, עברו בשבת וביום ה' בדיקות של ניתוחים אור־תופדיים ומצבם מניח את הדעת. עוד שני פצועים ינותחו היום בעיניהם — כמסר מנהל המרכז הרפואי על שם שיבא, ד"ר מ. שני וסגנו ד"ר בולדין.

הרופאים ציינו שמצבם של ש־10 מהפצועים מוגדר כ־קשה. מצבם של האחרים הוא בינוני וקל. „היום נתחיל לשחרר לבתיהם את הפצו־עים על לחופשות קצרות ו־החל ביום ב' יצאו חלק מ־הפצועים להבראה בבתי הבר־אה שונים בארץ".

על הטיפול הרפואי בשבו־יינו במצרים אמרו: „כללית, אפשר לומר שהטיפול היה הוגן אף כי ישנם פצועים שטיפול על רמה יותר טובה יכול היה ללא צל של ספק לשפר את מצבם".

ביום ו' בצהריים הובאו ל־תל־השומר עוד 19 שבויים פצועים וכחבריהם שהגיעו ב־יום ה' אושפזו בביתנים 30 ו־35, לאחר בדיקה ראשונית בחדר מיון. בסך הכל מאוש־פזים עתה בתל־השומר 45 שבויים פצועים.

שני הביתנים הוקפו בגד־רות ברזל למניעת כניסה הצי־בור והופקדה עליהם שמירה של מ.צ. ואנשי בטחון. ה־כניסה אושרה לבני משפחה קרובים ובהיתר בלבד.

אתמול ביקרו את הפצועים שר הבטחון משה דיין ושר הבריאות ויקטור שם־טוב. ב־יום ו' ביקרו אותם ראש ה־ממשלה הגב' גולדה מאיר, הרמטכ"ל, רב־אלוף דוד אל־עזר, ומפקד חיל האויר ה־אלוף בנימין פלד.

מר דיין הגיע במפתיע עם רעייתו רחל, כמוך ל־12 ב־צהריים, ונתקבל על ידי ה־מנהל ד"ר מ. שני, סגנו ד"ר גולדמן ומפקד חיל הרפואה, תת־אלוף ד"ר משה קורדובה.

בביתן 30 ניהל מר דיין שיחה עם הפצועים. הוא הת־עניין כיצד נפגע כל אחד מהם. בתוך כך שאל כיצד התייחסו אליהם המצרים. ה־שיבו השבויים: „הקצינים ו־הרופאים המצריים התייחסו אלינו יפה. לעומת זאת היה יחסם של החיילים והסוהרים הפשוטים גרוע".

שר הבטחון ביקש לדעת מה סיפרו להם במצרים על אודות המלחמה. כמה שבו־יים סיפרו, כי המצרים גילו להם שהיתה הכרזה על הפס־קת־אש. לעומת זאת הועלם הדבר משבויים אחרים. „ב־אוזנינו התרברבו המצרים ש־הם הגיעו עד באר שבע ו־תל אביב" — סיפרו אחדים.

השבויים הפצועים, שכבר הס־פיקו לשמוע מפי קרוביהם על התפתחות הכלהבה, ביק־שו לשמוע מפיו של שר ה־בטחון „מה נשמע בתעלה?"

מר דיין ביקש להביא לו מפה של החזית כדי להראות את היערכות הכחות, אולם כשזו לא נמצאה בביבה הס־תפק בהרצאה כללית. „אנחנו נמצאים עתה בצד המערבי של התעלה" — אמר. לאנשים ש־נישבו במוצב המזח הוסיף: „לי היתה חוויה אישית מר־גשת מאוד, כשראיתי את מו־צב המזח שלכם, מצד מערבי".

שר הבטחון שאל אם מי־שהו מבין הנאספים שידר ב־קול קאהיר. לשמע השאלה הצביעו כמה מהשבויים את עיניהם. השר הרגיע אותם ואמר שאין צורך להסביר מה היו מניעיהם. אפשר להב־ין שהם דיברו הזות להן. לפחות בדרך זו מסרו הודעה למשפחותיהם שהם בחיים.

דיין: היו תופעות של התנהגות קשה כלפי שבויים פצועים

מאת ישעיהו אביעם

„היו תופעות טובות של המצרים בהתנהגותם עם הפצועים שלנו במצרים, אבל היו גם הופעות גרועות וקשות מאוד על־ידי חיילים בשדה וסוהרים בבית־הכלא. פה ושם, גם סניטרים התנהגו בצורה קשה כלפי הפצועים שלנו". — אמר אמש שר הבטחון, מר משה דיין, בתשובה על שאלת עתונאי, כאשר ביקר השר אצל הפצועים, שחזרו מן השבי במצרים והמאושפזים במרכז הרפואי שיבא בתל־השומר.

מר דיין הגיע אמש יחד עם רעיתו בפעם השניה אל הפצועים המאושפזים בבית־החולים תל־השומר.

חלק מהפצועים סיפרו, כי ההתנהגות כלפיהם בכלליותה היתה טובה. חלק אחר של השבויים סיפר, כי קיבלו מכות מידי החיילים בעת שבייתם או מידי סוהרים בבית הכלא עד שהובאו לבית־החולים. אחד הפצועים אף סיפר, כי הוכה קשות על־ידי חיילים מצריים, לאחר שהעבירוהו את התעלה.

השר נשאל מה חדש בקשר לשבויים שלנו בסוריה. דיין אמר, כי אתמול שמע על רמז לתקוה מאחד מאנשי הצלב־האדום הבינלאומי המטפל בהחזרת השבויים, שהיה קצת יותר אופטימי.

ה־48 שחזרו

אלה שמות השבויים שהוחזרו ממצרים בסוף השבוע:

ביום ו', ב־11 בבוקר, הוחזרו 28 חיילים:
אבודרם דוד
איזנשלוס חורחה (אר־מנדו־יורם)
בבלל מרדכי — נפל ב־שבי ב־11.2.70 (אזרח עו־
בדש מיכאל
בר מיכאל
ברל זאב
גרינברג אברהם
המלאן ג'יברי סאלם
האורנשטוק פנחס
הלפרין דב
הר־פז רמי
וייס אברהם
זיעלונקה כאיר
זכיר עבוס — נפל בשבי ב־5.7.70
חנוך אהוד (אהרון)
חזא סלים
חיון יעקב
כהן מרדכי — נפל ב־שבי ב־11.2.70 (אזרח עו־בד שקם)
לוי דוד — נפל בשבי ב־30.5.70
ליטוב עמוס (אברהם) — נפל בשבי ב־5.7.70
מנק אהוד
עיני מנחם — נפל ב־שבי ב־18.7.70
פלשנר פליקס
פלטר גור
פיר יצחק — נפל בשבי ב־30.6.70
קרניאל ישראל
קלוש שמואל
קלדס אבינועם — נפל בשבי ב־9.2.70
הורג'בן דוד

שמות 20 השבויים ש־הוחזרו בשבת:
אהרון משה
אהרנפלד אורי (שבעון)
אונגסדורפר הלל
אלפרוביץ זאב
ברויאר דוד
גוטמן אנדי
גליקרמן אלברט
גסנר אהרון
דגינו יעקב
הגדל אליעזר
ויסמן יחזקאל
טויטו יוסף
כרמלי מרדכי
סטרוסמה רוגליו (רמי)
פלדמן מנחם
פרידבוס יעקב
פרל מאיר
פרלוב שלמה
קליימן אברהם
רוט בן־עמי

עמוס זמיר פגש לראשונה את בתו - אותה הכיר רק מתמונות

עמוס לויטוב: „אני בריא ושלם — וחכם יותר"...

מאת שמעון רפפורט

„אני בריא ושלם, מרגיש מצויין", אמר ביום ששי סגן עמוס לויטוב — שהופל ב־מצרים במלחמת ההתשה.

בבית הוריו באיזור התעשיה במפרץ חיפה התחילה התכונה לקראת בואו, אחרי שלוש וחצי שנות שבי, עוד יומיים לפני כן.

ההורים קיבלו את ההודעה על שובו, וביום ה' המתינו בשדה התעופה בלוד — ל־שווא. מאוכזבים ומודאגים חז־רו לביתם, ולמחרת בבוקר יצאו פעם שניה להמתין למטוס ש־יביא עמו ממצרים את שבויי מלחמת ההתשה.

עמוס לויטוב, הטייס עמוס זמיר, ורמי הרפז, הוצאו ב־מסוק לבסיס, שם נערכה להם קבלת פנים נרגשת. בתום ה־פגישה בבסיס חיל האויר, יצאו החוזרים מהשבי לפגישות עם משפחותיהם. עמוס זמיר יצא לחבק את בתו הקטנה, סיגל, בת השלוש וחצי, שנולדה בעת היותו בשבי, אותה הכיר רק מתמונות שהגיעו אליו באמצ־עות הצלב האדום. עמוס לוי־טוב יצא לפגישה עם משפחתו בבית המבודד באיזור התעשיה במפרץ חיפה.

עם העתונאים וצלמי הטל־וויזיה שהמתינו לבואו, סירב לדבר על קורותיו בשבי. „ל־צלם — בבקשה" אמר, כשהוא מחבק את הוריו. הוא סיפר, כי הופל ב־5 ביולי 1970 מעל שטח מצרים. יחד עם חברו הטייס עמוס זמיר, קפץ בלא פגיעה מהמטוס. „אני בריא ושלם, וחכם יותר מאשר ביום שהופלתי" — אמר לעתונאים.

הוא אמר, כי 9 שבויי מלחמת ההתשה קיבלו הודעה על שחרורם ביום חמישי. נאמר להם, כי עליהם לארוז את חפציהם, וכי הם יוחזרו לישר־אל ביום ששי. העיכוב בהחז־רתם, שלפי הודעה בלתי רש־מית של המצרים נגרם בגלל

שבויי ההתשה פגשו את שבויי יום הכיפורים במטוס

הצורך לארוז את החפצים הר־בים של השבויים, כנראה לא היה מדויק. עמוס לויטוב סי־פר, כי שבויי ההתשה הביאו עמם מטען של חפצים במשקל של כטונה וחצי — ג..., ספרים וחפצים אישיים ..., אותם קיבלו באמצעות ...ב האדום ממשפחותיהם בארץ.

בתשובה לשאלה אחרת אמר כי הם ידעו על פרוץ הקרבות ביום הכיפור משידורי הטל־וויזיה בערוץ המצרי שנקלט במכשיר שהיה בתאם. במשך הפגישה הקצרה עם העתונאים המשיכו להגיע קרובי משפחה וידידים שהתנשקו והתחבקו בהתרגשות עם עמוס. „אנא, הניחו לו לנוח קצת" — ביקש האב. אבל המבקרים המשיכו להגיע, ורק מאוחר הרבה יותר ניתן לעמוס להתייחד עם מש־פחתו.

צילומים ליד הפירמידות

בבית הוריו של עמוס זמיר בחיפה לא פסק הטלפון ל־צלצל. מברקים הגיעו מכל הידידים והקרובים, וכאשר הגיעו בני המשפחה מהפגישה עם בנם בבסיס של חיל אויר מצאו עריסה גדולה של ברכות ובתוכם נראה כתובות פרחים מ־רוב זרים שנשלחו. בני ה־משפחה לא יכלו לספר הרבה על קורותיו של עמוס בשבי. המשפחות קיימו קשר עם ה־שבויים באמצעות מכתבים ש־הועברו באמצעות הצלב ה־אדום. בצורה זו קיבלו המשפ־חות אפילו תצלומים, ביניהם צילומים של השבויים ליד ה־פירמידות בזמן סיור. הצלב האדום העביר למצרים צילומים של בני המשפחה מישראל. כך קיבל עמוס זמיר צילום של בתו סיגל, שנולדה בעת ש־היה נתון בשבי.

ההורים סיפרו עוד, כי פגי־שתם הראשונה של שבויי ה־התשה עם שבויי מלחמת יום הכיפורים היתה במטוס הצלב האדום שהביאם ביום ששי מקאהיר.

עמוס זמיר לא החליט עדיין, לדברי בני המשפחה מה יעשה בעתיד. בינתיים — סיפרו — הוא רוצה להיות במחיצת בני המשפחה ו„לעסוק בדברים הקטנים" אותם נבצר ממנו לעשות בשבי.

„העולה החדש" חזר אל שדה נחום

מאת סופר „מעריב"

בקיבוץ שדה נחום ידעו כבר ש„העולה החדש" ש־להם — אברהם קליינמן, — נמצא בשבי המצרי. את קולו השמיעו המצרים פעמים אחדות על גלי האתר בתח־נת השידור העברי. למרות זאת התעוררה ההרגשה כ־אשר התקבלה בשבוע ש־עבר הידיעה הרשמית על שובו.

אתמול גברה ההתרגשות. „הוא הגיע „תוזר היום" נמסר לקיבוץ בשעות הצהרים. ואכן לעת ערב הגיע אל חבריו ואל אשתו הילדה, אותה נשא ב־קיבוץ לפני פחות משנה.

קבלת הפנים היתה חמה ב־יותר, כמקובל במשקים. שער הכניסה קושט בשלט „ברוך הבא". חיבוקים ונשיקות של חברי המשק, ברכות קצרות — והוא מיהר אל חדר המשפחה, אל אשתו שדאגה לו — גם כאשר שמעה את קולו ברדיו קאהיר.

שר המלחמה המצרי בישר על השחרור

פודי השבוי אהרן גסנר שב הביתה לבני־ברק.

קבוצת שבויי „מוצב ה־מזח" בתעלה, שהוח־זקה בכלא בקהיר, נבשרה ביום חמישי שעבר על שו־בה הביתה בקרוב, מפי שר המלחמה המצרי, שביקר את השבויים בכלא וסיפר להם על הסדר שהושג בין יש־ראל למצריים בדבר חילופי שבויים — סיפר אמש פודה השבוי, אהרן גסנר, משבויי „מוצב המזח", שהוחזר אמ־מול לישראל.

ביום חמישי שעבר אחר־הצהרים נשא אהרן גסנר „דר־שה" מוקלטת ברדיו קהיר. האם ששמעה את קול בנה ב־רדיו המצרי, הגיבה: „ש־מעתי את הדרשה שלימדו אותו המצרים והבנתי שהקול הוא של בני, אך לא הדברים שאמר. כנראה, הכריחו אותו לדבר כך. אני מקוה לראותו בקרוב שב הביתה".

תקוות־האם התגשמה מהר מכפי שציפתה. בנה הגיע ל־ישראל בצהרי יום השבת, אך את שובו הביתה למשפחתו בבני־ברק, דחה עד לאחר צאת השבת. קרוביו ושכניו ערכו לו קבלת־פנים נרגשת.

אהרון גסנר

לפני שחרורו מהכלא המצרי נדרש השבוי המשוחרר להח־תום על הצהרה, כי הוחזרו לו כל חפציו האישיים, שנל־קחו ממנו בעת שנשבה. עם זאת לא הוחזרו לאהרן גסנר, זוג התפילין שלקחו ממנו שו־ביו. כנראה, שהמצרים הש־אירום אצלם כשלל מלחמה...

עמוס לויטוב, משבויי מלחמת ההתשה — עם הוריו. (צילום: אוסקר טאובר)

הטייס אייל אחיקר (מימין) שהיה גם הוא משבויי מלחמת ההתשה, מתחבק עם חברו לשבי הטייס מנחם עיני שחזר ביום ו'. (צילום: א. יוסלביץ)

תנור אויקל מס' 1 בחימום

מבחר דגמים בסיגנון קלאסי ומודרני.
רשת סוכנים בכל רחבי הארץ.

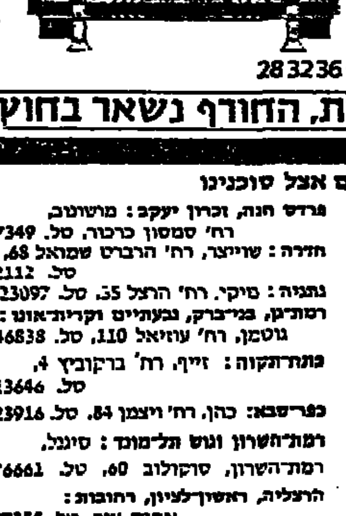

אויקל בע"מ
הנדסת חימום ואיוורור
ת"א, רח' פינסקר 70, טל. 283236-7-8
עם תנור אויקל בבית, החורף נשאר בחוץ

מכירה ופרסים אצל סוכנינו

תל־אביב: אויקל, פינסקר 70, ת"א, טל. 283236/7/8
ירושלים: גלעדי, רח' ריבלין 8, טל. 227988
חיפה: למפל, רח' מוריה 126, טל. 241200
קרית שמונה: עזרא, אזור התעשיה, טל. 40157
צפת: ציוני ממן, רח' ירושלים 73, טל. 067-30496
טבריה: „כלי", רח' אלחדיף 1, טל. 20602
עפולה: ברס, רח' הנשיא 7, טל. 22863
נהריה: אלישע, מרכז מסחרי 17, טל. 920139
עכו: פלג, רח' הרצל 18, מרכז רסקה, טל. 911900
קרית מוצקין: פלג, שד' שופטים 12, טל. 717349
קרית טבעון: פישר, רח' אלונים 11, טל. 931010
פרדס חנה, זכרון יעקב: מושטוב, רח' סמסון כרכור, טל. 77349
חדרה: שוייצר, רח' הרברט שמואל 68, טל. 22112
נתניה: מיקי, רח' הרצל 35, טל. 23097
רמת־גן, בני־ברק, גבעתיים וקרית־אונו: גוטמן, רח' עוזיאל 110, טל. 746838
פתח־תקוה: זיוף, רח' ברקוביץ 4, טל. 913646
כפר־סבא: כהן, רח' ויצמן 84, טל. 923916
רמת־השרון וגוש תל־מונד: סיגנל, רמת־השרון, סוקולוב 60, טל. 776661
הרצליה, ראשון־לציון, רחובות: אחים צור, טל. 777355
גדרה, אשדוד, אשקלון וקרית גת: בולקה, טל. 051-91107
באר־שבע והדרום: שלה, רח' הרצל 72, באר־שבע, טל. 2167
ערד: אדרי יצחק, רח' השלוה 14, טל. 057—97431
לאנשי ההתיישבות העובדת, קניה בארגוני הקניות הארציים

לגבי קיסינג'ר יש דעה אחרת

הרוסים העבירו ... מוטסת - ליוגוסלב...

...ת רוצים גם הם ... השלום במזה"ת

...הוכרז ביוון ...ות סטודנטים

...ירופה ...שוק"

שיירת מחאה ...
...עבור ברחובות תל־אבי...

...ירא להתפטרות ...משלת הכחש, הכשלון והכנ...

صكنا من الاصل

333
2266
100
2366
208
2574

„אושר ושמחה" – אמרה גולדה מאיר בקבלה פני שבויים שהוחזרו ממצרים

בין השבים ביום ו' — 9 שבויי מלחמת ההתשה * דיין: „תקווה שאותו תהליך יתבצע גם עם סוריה * 3000 שבויים מצריים הוחזרו עד כה

מאת רחל פרימור

„יציאת מצרים" של שבויינו מתנהלת בגלי שמחה ואושר דו־סטריים — של השבויים עצמם ושל מקבלי פניהם המתרגשים כל פעם מחדש, אם כי המבצע כבר התחיל לקבל צביון של שיגרתיות בגמל התקופה זה.

השבויים יורדים ממטוסי ה־צלב האדום הבאים מקאהיר בראש מורם. אושר השיבה הביתה ניכר מפניהם.

בסוף השבוע שבו לישראל 48 משבויינו. ביום ו' לפני הצהרים חזרו תשעה שבויי מלחמת ההתשה ותמם במבצע היו 19 שבויים פצועים. ב־שבת, חזרו 20 שבויים בריאים.

בהקביל, על פי ההסכם שיח־זירה ישראל בסוף השבוע כ־3000 שבויים מצריים, חלקם הגדול בריאים.

גולדה: אושר ושמחה

„אין מלים לתאר את ה־אושר והשמחה" — אמרה ראש הממשלה גב' גולדה מאיר, אשר ברכה בבסיס צבאי את קבוצת הטייסים ש־נמנתה עם שבויי ההתשה. דבריה תאמו את אשר הת־רחש ליד כבש המטוס ה־שוויצרי שהביאם. ביום ו', ב־שעה 11.

ראש הממשלה, שר הבט־חון, מפקד חיל־האוויר, ה־אלופים (מיל.) הוד וויצמן נכנסו למטוס כדי לברך את הבאים אישית. הקיימה אותם בדקה רעיית הנשיא, גב' נינה קציר, שהביאה עמה זרי פר־חים, אותם חילקה לכל אחד מ־28 החוזרים.

מרת מאיר אינה מצליחה להסתיר התרגשותה העמוקה. היא מתחבקת עם הבאים, מנ־שקת עם אחדים, ואילו אח־רים מנשקים אותה כמו שבן מנשק את אמו.

„כוח להחזיק מעמד"

הרמטכ"ל, רב־אלוף דוד אלעזר, שואל את אחד ה־שבויים, ממפקדי מוצב המזח, שנכבש אחרי שבוע של לחי־מה עיקשה: „איך אתה מר־גיש?"

סגן דוד הורגמן (הרמטכ"ל מסייע לו לעלות לאמבולנס, עקב פציעה ברגלו) משיב: „שמענו במכשיר הרדיו שלנו במוצב, כאשר אמרת כי נש־בור להם את העצמות — זה נתן לנו את הכוח להחזיק מע־מד זמן כה רב".

אחרי שתשעת „שבויי ה־התשה" הועברו למבנה קבלת פנים ולמיפגש ראשון עם בני משפחותיהם, ירדו 19 השבויים הפצועים־ רובם — בכוחות עצמם. עיניהם משוטטות על פני הנאספים ליד המטוס, ב־תקווה לזהות בני משפחה או ידידים.

פניה של גב' מאיר המורות סבר. מדי כמה דקות היא מוחה דמעה מעיניה.

דיין: פתח תקווה

שר־הבטחון הביע קורת רוח ממבצע חילופין: „זה אולי פתח לתקווה שאותו תהליך יתבצע גם עם סוריה. עלינו לקוות כי אחרי ביצוע של סעיף זה בהסכם, יבוא ביצועם גם של שאר הסעי־פים, כלומר — מו"מ על דב־רים מהותיים כמו הסכם שלום" — אמר.

הרמטכ"ל אמר בתשובה על שאלה: „אני שמח לראות ש־הם איתנים ברוחם ועמדו ב־נסיון הקשה הזה, כמו שצי־פינו מהם שיעמדו בכך". הוא הוסיף כי בעצם חילופי ה־שבויים „יש תקווה של המשך ההתקדמות בינינו לבין מצ־רים; לקראת מצב שבו אולי לא נצטרך להילחם עוד".

אשר לחילופי שבויים עם סוריה הגיב: „כבר הגיע ה־זמן לכך. אני מקווה כי סוריה תגיע אף היא למסקנה, שבין אנשים מתורבתים להוציא יתומי אנוש מסויימים".

20 תמורת 1670

אתמול לאחר שישראל שיג־רה למצרים למעלה מ־1670 שבויים מצרים ב־11 טיסות, באו מקאהיר 20 שבויינו, והיו אלה 20 שבויים בריאים. אלה לבשו את מדי הצבא המצרי ושיער ראשם היה מגולח. ב־נמל התעופה לוד המתינו ל־באים שר־הבטחון וכמה אלו־פים. הבאים סיפרו למקבלי פניהם על נסיבות נפילתם בשבי.

הם הועברו לבסיס צבאי, שם זכו במקלחת חמה, קיבלו מדים חדשים ונסעו איש איש לביתו.

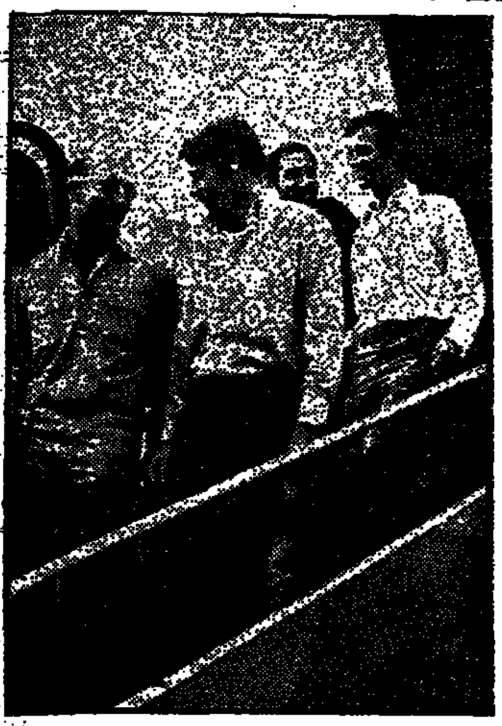

מוטי הוד מקבל פני טייסים, שבויי מלחמת ההתשה שחזרו מן השבי (צילום: מ. פרידין)

דוד לוי מספר: בידוד במשך חצי שנה בתוך שלוש וחצי שנות שבי

מאת יוסף צוריאל

שלוש וחצי שנים ציפה סמל דוד לוי ליום שחרורו מהשבי המצרי. כאשר בא היום מצא עצמו במבוכה, כל־כך הרבה קרובים הרדו לשלומו. כל כך הרבה מכרים שמחו על שובו הביתה.

מבעוד יום קשטו הבית, בו מתגוררת משפחת לוי בירוש־לים. הילדים ציירו, קשטו פר־חים, תרזו הרזים, ואת פר־צלום תלו בחדר המדרגות.

משפחתו של דוד לוי היא, אולי, המשפחה הגדולה שבין משפחות השבויים במצרים. 14 אחים ואחיות לדוד, ול־כולם ילדים. ונוסף להם: דודים ודודות, קרובים ומכרים. הידיעה על שובו הביתה קיב־צה את כולם.

עשרות זרי פרחים הגיעו לכאן, דברי מאפה ומשקאות חולקו בשפע ומאות מתושבי השכונה סרחו לכאן, לברך את דוד על שובו הביתה.

דוד, שלמעט בעריכה מס־בה זו, נראה מעט נבוך. ב־חדר קטן, עבו ישב עם כמה קרובים, כדי לנוח מעט מ־לחיצות הידים וטפיחות הכתף, היה מונח ארגז פירות, מרוחו ובו חתולה וחמשה גורים, „תוצרת מצרים", זכר לימי השבי הארוכים.

על ימי השבי אין דוד מד־בר. הוזר לו לשתוק, רק זאת הוא אומר: כי מתוך שלוש וחצי שנות שביו ייחזק לבדו כחצי שנה, ושלושה החודשים הראשונים היו: מכל ע־סוק. לאחר שעבר לגור בחב־רת יתר השבויים הישראליים הוקל לו. הוא למד הרבה, קרא הרבה, מצא לו עיסוקים.

פניו ורוחו טובים. כללית, אין לו טענות כלפי שלטונות מצרים, שלדבריו נהגו כלפיו בהגינות.

הצנחן דוד לוי, שבוי מלחמת ההתשה חוזר הביתה. (צילום: י.פ.פ.א)

עתון הוואתיקן: החלפת שבויים — עובדה ראשונה של השלום

מאת עדה לוצאטו
סופרת „מעריב" ברומא

במאמר ראשי המופיע בעמוד הראשון הגדיר אתמול עתון הוואתיקן „אוסרוואטורה רומאנו" את החלפת השבויים בין מצ־רים לישראל כ„העובדה האמיתית, הבלתי עומדת בספק הבלתי חוזרת ה־ראשונה של השלום".

הניאור הנרגש של בעל המאמר הראשי האלמוני מזמן לו גם את האפשרות להרגיש את דעתו של ה־ואטיקן, שתל־אביב היא בירת ישראל: „כדי ל־בצע את החלפת השבויים טסו מטוסי הצלב־האדום זה הפעם הראשונה בין שתי הבירות — תל־אביב וקאהיר. זהו הקו האמיתי אשר לאורכו יכול השלום לעבור, קו המגע הישיר והעימות הריאליסטי ובעל האמונה".

„פראוודה": חילופי השבויים — סיכוי לשלום

בטאון המפלגה הקומוניסטית הסובייטית „פראוודה" הזכיר שלשום לראשונה את חילופי השבויים בין מצרים וישראל, ובפעם הראשונה מאז הפסקת האש כתב, ש־קיימים סיכויים טובים להס־דר הסיכסוך במזרח התיכון.

כותב של העתון, פאבל ד־מצ'נקו, כתב, כי למרות ה־קשיים. סיכויי הסדר טובים עתה מאשר אי־פעם.

עם זאת שולל העתון את הטענה, כי מדובר בשותפות סובייטית־אמריקנית, „כפי ש־טוענת התעמולה של פקיד־אן" או בשינוי בעמדתה היסודית של בריה"מ, „כפי שטוענת עתונות מערבית אנטי־סובייטית מסויימת".

כשהתותחים רועמים, שותקות המוזות?

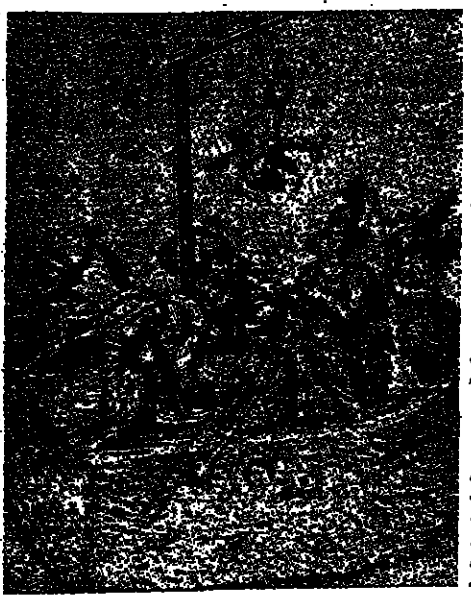

מה פתאום?

בעוד כמה ימים, ממש עם כניסת הפסקת־האש לתוקפה, ייצא לאור ספרו החדש של
אפרים קישון
חור במסך
אלבום־מפלה ראשון על חיי הבידור בארץ
המחיר הקטלוגי —.15 ל"י
באמצעות ספרית־מעריב —.12 ל"י בלבד
הזמן אותו בחנויות הספרים
או במישרין: ספרית מעריב ת.ד. 20208 תל־אביב בצרוף המחאה ע"ס —.12 ל"י
ספרית מעריב

מרים ושלום קרשין
שמחים להודיע על הולדת בתם
אחות לאלי
נכדה: ללאה ומשה מרחבקה
לשרה ושמואל קרשין
נינה: לטובה ונחמן פינקלשטיין
צהלון 15.11.1973

לשלום קרשין ורעיתו
ברכת מזל־טוב
להולדת הבת
„מעריב"

המדרשה הלאומית
ע"ש אריה בראליעזר
לתשומת לבם של מורים וסטודנטים לספרות, היסטוריה ותנ"ך:
החל מחודש כסלו, סוף נובמבר, תקיים המדרשה הלאומית בתל־אביב, בירושלים ובחיפה סמינריונים על:
מלחמות עם ישראל בשירתו של אורי צבי גרינברג
הסמינריונים יתקיימו אחת לשבוע וינחם ע"י ד"ר ישראל אלדד.
פרטים והרשמה:
בתל־אביב, טל. 248261
בירושלים, טל. 234573
בחיפה טל. 662838

בע"ה

ממשלת כניעה תפול!!

אנו החתומים מטה, יהודים גאים ובטוחים בקיומה הנצחי של מדינת ישראל, תובעים מממשלת ישראל, שלא תחזיר אף שעל מאדמת ארץ־ישראל, ושתעמוד איתן מול לחצי ארה"ב ושאר אומות העולם.

נצח ישראל לא ישקר
אך לא נבגוד ביעוד היהודי!!!

כמרכן, אנו מצהירים בפני שלטונות ארה"ב על סירובנו לקבל על עצמנו כל החלטה של ממשלת ישראל הקוראת להפקרת ארץ־ישראל, החלטה שתבגוד באדמת היהודים, ושתביא את העם היהודי בארץ־ישראל עד סף שואה חדשה.

לא נסכים לכך! לא נקבל את זה. ויהי מה!

השם	ת. ז.	המען

(אנא החתם את בני משפחתך, שכניך, ידידיך והעבר בהקדם האפשרי — לת. ד. 36431 תל־אביב).

הליגה להגנה יהודית בארץ ישראל
ת.ד. 36431, תל־אביב, טל. (03)286543

אם כואב לך כמו שכואב לנו, השקע — כל יום — שני אסימונים וחמש דקות מזמנך היקר, צלצל ללשכת ראש ממשלת המעבר (02-39231) ולשגרירות ארה"ב בתל־אביב (03-56171) והכרז בקול רם, מלה אחת וחד־משמעית:

לאו!!!

אל תשכח למסור כל יום את החלטתך שלא לבגוד בארץ־ישראל

כך — רק „כך" רק כהנא — כך

אם אתה תומך במאבק של הליגה למען העם, הארץ ולמענך ובני ביתך, עליך לתרום מכספך כדי שנוכל לכסות את ההוצאות הגדולות וכדי להכניס מספר נכבד של חברי כנסת מטעם הליגה.

בית הנוער העברי - מרכז קהילתי
ירושלים, רח' הרב הרצוג 105 טל. 66143

אנו שמחים להביא לידיעת חברינו שהבית פתוח ומרבית התכניות מתקיימות כרגיל.

כן נערכת הרשמה לכל חוגי הילדים, הנוער והמבוגרים.

הקורסים לשחיה יפתחו השבוע. אלו שנרשמו מתבקשים להופיע:
נשים: יום ב' 19.11.73 בשעה: 18.30.
ילדים: יום ג' 20.11.73 בשעה: 14.30.

אנו מצרפים ברכה חמה לחברינו ועובדינו המגוייסים ומצפים לשובם המהיר

עירית הרצליה
שלושה ילדים
בילאי שנה, חמש ושמונה
מחפשים משפחה אומנת
שתקלוט אותם לתקופה ממושכת.
*
לפנות: המחלקה לעבודה סוציאלית הרצליה.
בכתב או בטלפון מס' 841—981, 789—983.

למצ'מייקרס
יש לקוחות
הרוצים לקנות דירות או בתים:
ברחביה, טלביה, קרית־שמואל וברמת אשכול.
אם יש לך דירה למכירה פנה עוד היום אלינו
נכסים והשקעות
MATCHMAKERS
רחוב הלל 8 ירושלים, טלפון: 02-233386-7

דרוש קבלן
לניהול מטבח עובדים במפעל.
בהצעות נא לפנות לפי הכתובת
ת.ד. 5, רמלה.

דגמי סתיו-חורף
73/74 עודפי יצוא
חולצות * טוניקות * סרפנים
חצאיות * שמלות * מכנסיים
בגדי הריון! במבחר גדול בכל הדגמים
פ. שמ"ר יצרנים ויצואני אופנה
ת"א, רח' לבנדה 30, ק"ג, בשעות 08.00—17.00

צילומים מן המלחמה
מי שברשותו תצלומים ממלחמת יום הכיפורים יתקשר עם טלפון 621561 — 613442.
יפורסם שם הצלם של תמונות שיירכשו ויראו אור.

חרם הנפט פוגע בבטחון המערב

מאת שמואל שגב, כתב "מעריב" בוושינגטון

עם שובו של קיסינג'ר לוושינגטון ובעקבות התידרוך שנתן סיסקו ל־חברות נאט"ו בבריסל, גוברת הדלכת דאגתה של ארצות־הברית נוכח סימני הפירוד הגוברים באירופה ו"הבהלה ל־נפט" שנתפשה הולידה ביבשת אירופה.

בעוד אשר כן בהזונה הרשמית מסתפ־לים בבעיה במלכוסים העדינות הדיפ־לומאטיה, אין מסתירים פקידי־רשות אמ־ריקניים בשיחות פרטיות את דעתם, ש־בדיוק כפם שצרפת התעלמה מהבטחו־תיה שלה ותמשיכה לספק מטוסי "מי־ראז'" ללוב, למרות הראיות, שקדאפי כביכור מטוסים אלה למצרים — קוקה עתה צרפת במאבק מר ומכוער לזכות מידי הערבים בנפט ובסימפאתיה כדי להבטיח לעצמה את ההגמוניה באירופה המערבית.

וכך, כה שנראה בתחילה כקבוצה של מדינות נפט ערביות, המפגינות סולידא־ריות ערבית במלחמה עם ישראל, — בהפך עכשיו לביטחו אחר לחלוטין, מש־בר העלול לחרוץ את גורלה של הברית האטלנטית. וושינגטון רואה עתה את צרפת לא כמדינה המבנסה לחזק את הבריה על ידי חלוקה צודקת של הנפט, שניתן להשיג, בקרב מדינות מערב־אי־רופה, אלא כמדינה היוזמת "בהלה ל־נפט", צעד המבהליד את האחדה האירו־פית ומחליש במידה נוספת מדינות אי־רופיות מן הדרגה השניה כמו הולנד, דנמארק ופורטוגל.

שר ההגנה האמריקני, ג'יימס שלסינ־גר, שנועד אתמול עם קיסינג'ר, לאחר שובו של שר החוץ ממסע בן 12 הימים ל־10 מדינות במזרח התיכון ובמזרח הרחוק, נוכח בפירוד שחל בין מדינות אירופה כאשר נכח בפגישת שרי ההגנה של נאט"ו שהיתה באחרונה בבריסל.

שלסינגר אמר לעוזריו, כי בהולנד, שנפגעה קשות מחרם הנפט ואשר בה זוכרים עדיין את חיסולם של כ־200 אלף יהודים בידי הנאצים, נצטווה הצבא ההולנדי להימנע מלהשתמש בכלי־רכב מנועיים בתמרוניו או במצעדיו.

בדנמארק, מקום בו עסקו כוחות אמרי־קניים וגרמניים וכן כוחות נאט"ו בתמ־רונים משולבים, באוויר, בים וביבשה, התמרונים שניתן להם הכינוי "אבשלום אכספרס", ביקש שר ההגנה הדני מן המשתתפים להביא אתם את הבנזין הדרוש לכוחותיהם. תפקידם של הכוחות הדניים נצטמצם בבירור גיבוי בתמר־נים אלה על מנת לחסוך בדלק.

הטייסת השטית האמריקנית בים־התי־כון נאלצה לחזור למכלים אמריקניים ב־אוקיאנוס האטלנטי לצורך תידלוק, ואילו בעבר היו מדינות נאט"ו מספקות לשיי־טת השישית את כל צרכיה בדלק.

מצב זה עורר את זעמן של מדינות אירופה נגד צרפת וחקרות נגד הנשיא פומפידו. כפי שבוטאו בוושינגטון, מאשימים האירופים את צרפת בכך שהיא הראשונה שנכנעה ללחצים הערביים.

על מנת להציל את אחדות אירופה מנסה עתה ארה"ב להימנע מהטחת ביקורת על מדינה זו או אחרת. תחת זאת היא שלחה את עוזר שר החוץ, ג'וזף סיסקו, להדריך את מדינות נאט"ו על מסעו של קיסינג'ר למזרח־התיכון. כן הוטל על סיסקו לבדוק את השקפתה של אירופה על המצב. כעת שוקלת וושינגטון מה היא משמעותו של מחסור הנפט לא רק מבחינתה של הכלכלה האירופית אלא בעיקר מבחינת מערכת ההגנה והבטחון של העולם המערבי, במיוחד בשעה זו שמנסה מוסקווה לעודד את הערבים להשתמש בנפט כבנשק פוליטי. בכך מקווה וושינגטון לבנות מחדש את ה־אחדות האירופית המנופצת.

מסקנויות אלה הן בעיקר שמבצירות את ארה"ב וקיסינג'ר לבצע עתה מחקר יסודי על ההשלכות של מחסור הנפט על ה"דטאנט" בעתיד עם ברית־המועצות. בשעה שקיסינג'ר משוכנע, כי לטווח קצר יכולה רק התקדמות בשיחות המזרח־תיכוניות לפתור את מחסור הנפט — הרי לטווח ארוך הוא מודאג מן המשמעות של תלות מערבית בנפט הערבי ומן ההשלכות של תלות זו לגבי איזון הכוחות בין ארה"ב וברית המועצות. כבר עתה גרמה תלות זו לצמצום הפעילות הימית האמריקנית — הן של הטייסת השישית בים־התיכון והן של השייטת השביעית באוקיינוס השקט. אין זה קשה לשער מה תהיה ההשפעה של התפתחות כזאת במקרה של מלחמה עם ברית המועצות.

מהו הפתרון? בעבר לא הוכיחה ארה"ב עניין רב בהתעדדה בסאבינה לרשות שות־פיה. אולם כעת עמד קיסינג'ר לפני בעיה כזו בעת ביקורו ביפן. ראש הממשלה היפני טען בתוקף, כי חברות הנפט ה־אמריקניות חייבות למלא את צרכיה של יפן — אם אין רצונה של ארה"ב שיפן תיכנע ללחץ הערבי ותנתק את יחסיה הדיפלומאטיים עם ישראל. קיסינג'ר הבטיח לראש ממשלת יפן, קאקואי טאנאקה, לבדוק בעיה זו עם מנהלי חברות הנפט האמריקניות. אולם כל תשובה חיובית ליפן תעורר מיד את השאלה — ומה בדבר אירופה, ובמיוחד מה בדבר מדינות שניות בבעלה, כמו הולנד ודנמרק? האם תוכל ארה"ב — בשעה זו של מחסור ובשעה שארה"ב מופקדת על קו ההגנה העיקרי נגד ברית־המועצות — להתיר לעצמה לוותר על כמות נוספת של דלק ובכך לסכן את בטחונו של העולם המער־בי? בעיה זו, בין היתר, היא שתהיה אחת הבעיות המטרידות ביותר שיעסיקו בימים הקרובים את ד"ר הנרי קיסינג'ר.

יובל אליצור

צרה ושמה "מחיר פתוח"

מצרים והחזרים בישראל המתחבטים מאז המלחמה בבעיות של ציקים וש־טרות החוזרים בלי שנפרעו, עובדים הנמ־צאים בשרות צבאי ותוצרת שאין לשווקה בשל מחסור במשאיות הצטוו בימים האחרונים לפני צרה חדשה ושמה "מחיר פתוח". בהתאם לנוהג זה מודיעים מפעלים וספקים בעלי מעמד של מונו־פולין ללקוחותיהם על כך שהם הגישו בקשה להעלאת מחירים וברגע שתאושר ההעלאה יחויבו הם, הלקוחות, להחזיר למפעל את הפרשי המחיר על כל התוצרת שקנו במועד שמן הרגע שבו הוכרז על "מחיר פתוח".

יש משהו מאוס בשיטה זו. זוהי הערמה תוך התכוונות על מדיניות ייצוב המחי־רים הממשלתית וזאת בהנחה הכמעט ודאית לפיה שבמוקדם או במאוחר יינתן האישור הממשלתי להעלאת המחירים שאותו מפ־על דורש ועל כן, באמצעות שיטת "המחיר הפתוח" זוכה המפעל לקבל, ב־אורח רטרואקטיבי, את תוספת המחיר גם על סחורה שכבר מכר.

השיטה לא רק משבשת את המדיניות הממשלתית וגורמת לעלית מחירים מה־רה יותר מזאת שמערכת המחירים מוכנה לה, אלא גם מערערת את כל דרכי המס־חר שכן הצרכנים הזקוקים לחומרי גלם מאותם המפעלים המוכרים ב"מחיר פתוח" נאלצים אף הם, בלית ברירה, להמנע ממכירת תוצרתם עד שתוחלט החלטה על העלאת המחירים או שגם הם מכרי־זים על "מחיר פתוח" וחוזר חלילה.

ואולי לא היינו טורחים כלל להזכיר נוהג פסול זה שפשה בעולם העסקים הישראלי אלמלא עמד בניגוד משווע כל כך לאווירה שצריכה היתה לשרור בישראל בימים אלה.

* * *

ה"בדיחה" המרה המהלכת בימים אלה בציבור היודעת לספר כי כל מה שנותר מ"קו בר־לב" לאחר מלחמת יום כיפור הוא התילות המפוארות שבנו הקב־לנים שעסקו בבינוי. היא בעלת השפעה הרסנית מאין כמוה. אסור שיסופר עתה, ולו גם בהלצה, שאותם התעשיינים שנענו לקריאתו של שר האוצר והיו פעילים מאד בגיוס כספים למלווה המלחמה מכר־צה, ממשיכים תוך כדי פעילות צבורית זו בשיבוש המדיניות הממשלתית בעזרת פעולות הנובעים מתוך תאוות בצע המתנשאים בהערמה על הפיקוח על המחירים.

שכן אם יש יצרן הסבור כי רשות המחירים אינה נענית לדרישתו הבדוקה להעלאת מחירים, יש בידו דרכים כשרות יותר לבטא את מחאתו מאשר להכריז על "מחיר פתוח".

גורמים רבים הקרובים לפעימת לבו של המשק הישראלי בטוחים כי הש־בועות הקרובים שבהם יחלו לזרום במ־שק המיליונים הראשונים שישולמו תמורת ההזמנות החדשות של מערכת הבטחון הם המבחן ליכולתו של המשק לשאת בנטל הוצאות המלחמה. אם הכספים ה־אלה יתורמו למימון היצור והיצוא, אם ישמשו לרכישת אגרות מלוה ויחזרו לקופת המדינה, כי אז יעמוד הציבור הישראלי במבחנים מפליאים. אך אם חס וחלילה יביאו סכומים אלה שוב להגברת הרצון לצרוך, כי אז לא יועילו כל המסים החדשים שיטיל שר ספיר, יגבר שוב הלחץ להע־לאת ההכנסות ויחזור הכרוך המסתחרר בין שכר לבין המחירים.

נראה שאין בנמצא צעד כלכלי שיבטיח כי הציבור הישראלי יבחר בדרך הרצויה וימנע מן התאבון להגדלת הרווחים וה־הכנסות בשעה זו. ההכרעה תקבע אך ורק בהתאם להלך רוח. אם נחזור להלך הרוח של טרום מלחמת יום כיפור דומה שאין לנו תקוה. אם תשרור אצל כל אחד מאתנו הרגשה של שעת חרום כי אז אפשר יהיה להתגבר על התאבון להגברת הצריכה.

* * *

בבריטניה, העומדת בימים אלה בפני קיצוצים ביבוא הנפט והדלק, החליטו כורי הפחם ועובדי תח־נות הכח על האטת עבודה בשל דרישתם לתוספת שכר. יודעים הם שבכוחם לת־פוס עתה את המשק הבריטי בגרגרתו ולהשיג את תביעותיהם. קשה שלא לזהות את שלב מדאיג של ניוון בתופעה זו ש־בה חלק מן הציבור הבריטי מוצא לנכון לנצל את המשבר במשק הלאומי לטובתו. השאלה שאין להמנע ממנה כיום בישר־אל: האם אנו משוחררים מנגע זה?

אהרן אמיר

ברזים וסכרים

מעריב מאח

פדיון השבויים הביא מידה של הקלה וקורת־רוח לכולנו, שלא לדבר על השמחה העמוקה שהביא לפדויי־השבי עצמם ולבני־משפחותיהם. דווקא משום כך הרי זה, כמדומה, רגע בו רשאים אנו לנסות ולהעריך את פרשת טיפולה של ישראל הרשמית בסוגיית חיילינו שנפלו בשבי סוריה ומצרים.

בשלבים שקדמו לכפייתו של הסכם הפסקת־האש בשתי החזיתות הועלתה ה־דרישה, או הקריאה, או הזעקה, להחזרת שבויינו ולהחלפתם בשבויי האויב על ראש כל שאר הנושאים הצבאיים והפו־ליטיים שהועמדו לדיון או למשא ומתן. קשה להחליט אם הדברות המופלגת וה־המוחות שנתפסו לה ראשי השלטון וכלי התקשורת בישראל בעניין זה באה מתוך המבוכה הכללית או מתוך חשבון כלשהו, חיצוני או פנימי. קשה עוד יותר שלא לראות בה, בדיעבד, שגיאה טכסיסית ומדינית חמורה.

הביטוי שזכתה לו ההורדה המבעית ו־הכנה לגורלם של השבויים, במשך פרק־זמן כמים — בהצהרותיהם של שרים ו־גדולים, כמו דוברים "בסעם" והתגגות־"בסעם", בהגרות של רבנים ופרופסו־רים, בפניות אל אנשי־רוח במערב ובה־שתדלויות אצל קברניטי עולם — ביטוי זה היה־בו כדי לעורר אסוציאציות מכ־איבות עם ה"טיפול" במצוקתם של יהו־דים נרדפים או נדכאים בבגדאד, דמשק או לנינגראד. בעלי זכרון ארוך יותר ב־תוכנו אף יכלו לדמות בנפשם לרגעים כי אילו מחזירים אותם מהלך עקרות־שניב לאחור, אל סיכות "פעולה" שאוזן הכר־רה לדעת בימי המצר הלאומי ו"היישוב הארוך".

אין אדם צריך להיות קצה־לב במיוחד כדי לסבור עתה, בסיכום, שתוצאה המעשית של ריכוז הטיפול הישראלי בסוגיית השבויים דוקא היתה חיזוק עמדת־המיקוח של המצרים (הסורים, כידוע, אינם מוכנים עדיין אפילו להתמקח אתנו) תוך כדי פיחות כמעט במשקלה של סוגיה שלגביה הן בעלות חשיבות מרכזית ב־בחינה צבאית ומדינית (כמו, למשל, ה־מצור המצרי בבאב אל־מנדב).

אכן, אילו מלכתחילה כילכלנו צעדינו בפגיעים עם האויב בלי רגשנות, בלי הד־הכבות (גם בלי התמוגגות, "באומר וב־צליל", בדיוחות ובגילופים, מעצם קיומם של המגעים), קרוב־לוודאי ש־היתה החלפת השבויים מקדימה לבוא, ובאה היתה כתוצאה ממילא מן המהלכים בנושאים העיקריים שעל ה־פרק, כפי שאכן אירע, כמדומה, בסופו של דבר.

בסוגיה זו כבסוגיות אחרות, לא ל־ברזי־דיבור היינו זקוקים אלא לסכ־רי־דיבור.

*

כנגד זה יש בסוגיה זו של השבויים כמה תחומים שלגביהם, לברכה ה־תביהה הדאגה, כילאה ישראל פיה כים דווקא.

תחום אחד הוא עניין ניצולם הפוליטי של שבויים ישראלים על־ידי השידורים העבריים של ראדיו־קאהיר.

הרבה שנה ביום מעודדה קאהיר בגל המכוון לישראל. השידורים קבתם באנג־לית, צרפתית וגרמנית, ובאחרונה גם ב־רוסית (להנאתם ולהשכלתם של יוצאי ברית־המועצות שבתוכנו), ורובם בעב־רית, כמובן. ומאז התילה הקרבות ועד עתה כללו השידורים העבריים הללו "דרישות־שלום" מחיילי צה"ל אשר בשבי מצרים.

"דרישות־שלום" אלו נמשכו בדרך־כלל כרבע שעה כל אחת והתנהלו בצורה ד־יאלוגית־כביכול בין הקריין המצרי ה־משיב. הראיונות נשאו אופי פוליטי בוהק ונועדו בבירור לשמש אמצעי של מה־שקרוי "לוחמה פסיכולוגית", לעירעור המוראל הצבאי והאזרחי בישראל. על־פי אחידות הנוסח והרוח כמו גם על־פי ...

משה ז"ק

הפוגה

שלשה שרי חוץ אמריקניים עלו לרגל ל־קהיר, במטרה לשפר את היחסים בין ארה"ב למצרים. השלשה הם: ג'ון פוסטר דאלס, ויליאם רוג'רס והנרי קיסינג'ר. שלשתם ניסו ידם בפתרונות בסכסוך הישראלי־מצרי.

ג'ון פוסטר דאלס ניסה להכין תכנית כול־לת ל"פשרה" טריטוריאלית בין ישראל ל־ארצות־ערב, כלומר של ויתורים ישראליים ונסיגה ישראלית לא מ ס י נ י אלא מחלק של ה נ ג ב. הוא נכשל בתיווכו, הוא סייע למצרים להשתחרר מן התלות ב ב ר י ט י ם, הוא דחף לסילוק הבסיסים הצבאיים הברי־טיים, אך בסופו של דבר לא הצליח להבטיח את השתלבותה של מצרים במערך הצבאי של המערב. להיפך, הוא הביא ל ה ח ד ר ת ה של ברית המועצות למצרים, באמצעות עיס־קת הנשק.

ויליאם רוג'רס, אף הוא ניסה להביא תכ־נית של "פשרה" כוללת בין ישראל לארצות־ערב, אך בשעה שעלה לרגל לקהיר בשנת 1971 לא היו לו כבר אשליות באשר לאפשרויות של הסכם כולל. הוא הסתפק בהצעה של "הסדר חלקי" שיאפשר את פתיחתה מחדש של תעלת־סואץ. סאדאת לחש על אוזנו, כי תמורת "ההסדר" הוא יוציא את היועצים הסובייטיים ממצרים ורוג'רס האמין, כי אכן "הסדר חל־קי" זה פותח לו פתח להבנה יתרה בין ארה"ב למצרים. ה"הסדר" לא יצא לפועל, משום שברית המועצות לא רצתה להסכים עם "הסדר אמריקני" במזרח־התיכון. בעקבות רוג'רס בא פודגורני לקהיר והוצבעה התלות המצרית בברית המועצות, בדמות ברית הידי־דות וההגנה הסובייטית־מצרית. גם ה"אקט המצרי" של גירוש היועצים הרוסיים לא קל־קל את השורה של התלות והסיוע, שאותם חזינו במלחמת יום הכיפורים.

הנרי קיסינג'ר בא לקהיר בתכנית הרבה יותר מצומצמת: תכנית שכל תכליתה ל־ייצוב הפסקת־האש, אך דווקא משום שלא הלך בגדולות אלא הסתפק בסעיפים של ייצוב הפסקת האש (שעליה היה לו הסכם עם ברית המועצות) הוא הצליח להביא להסדר כלשהו.

אילו החל בתכניות מרחיקות לכת: ספק אם היה מצליח. ספק אם ברית המועצות היתה מאפשרת לו להתקדם.

*

אי לכך יש להתייחס בספקנות מרובה לידיעות שבעיתון בבירות, המופצות על ידי דיפלומאטים ערביים, בדבר "תכנית קי־סינג'ר שניה", אף היא בעלת שישה סעיפים, בדבר הסדר כולל במזרח־התיכון.

גם אם לסופר "ניוזויק" בבירות מתוסף סופר "ניו־יורק טיימס" בלונדון, קשה להניח, כי אכן הגיש קיסינג'ר תכנית מפורטת ל־סאדאת על שלבי הנסיגה הישראלית ויתרה מזה על ירושלים מאוחדת בריבונות ישראל עם מינהל ערבי במזרח ירושלים.

קיסינג'ר ודאי למד מנסיון קודמיו והוא יודע שתכנית כזו בשלב זה אינה יכולה להיות נקודת המוצא להסדר. אם הכל יוסדר מראש, מה יבואו הצדדים לבקש עוד?

זאת ועוד אחרת, גם אם המצרים ילחשו על אוזנו, כי הם רוצים מאד לא להיות תלויים בסובייטים, הוא יודע שהסובייטים לא יוותרו בקלות על כ י ב ו ש ם במצרים, וגם אם מתכוונים למען הסות ל"ועידת־ז'נבה" אין הסובייטים מעונינים להיות חותמת גומי ל"הסדר אמריקני". גם בגלל סיבה זו לא ייתכן שקיסינג'ר יעבד תכנית מפורטת בשלב זה. הוא עדיין בשלב בדיקות, מש־ריח אידיאות ובוחן בדרך זו את תגובת המצרים, גם של ישראל, גם של הערבים וגם של ברית המועצות.

*

אחת האידיאות, אשר קיסינג'ר הפריח ב־אחת השיחות המדיניות, שהוא ניהל ב־קהיר, היתה, שההסדר הסופי יהיה כעבור כמה שנים ומעלה, אך בינתיים יהיו שלבי־ביניים, שבמשך הזמנים האלה של משא ומתן וודאי תתחולל תמורה רבות באיזור, ואולי גם תפחת התלות המערבית בנפט הערבי.

הוא בוחן רעיונות: כאשר האמין שישראל תוכל במשך ימים להחזיק כל מתקפה ערבית עליה, הסכים עם רעיון ה"סטאטוס קוו". כ־אשר חשב שייתכן הסדר חלקי, תמך ברעיון של "פריסת כוחות" כהליך לריבונות על שטחים. כאשר ביקש לשכנע את הסובייטים להפסיק את מירוץ החימוש, קנה במשיכה את הרעיון של "מאזן אי־הבטחון ההדדי". כל אלה הם נוסחאות בניסיונו הדיפלומאטי של קיסינג'ר וכאשר ישראל החלה ל־הדגיש יותר על המדה של תלותה בארה"ב, קנה את רעיונו של סינאטור פולברייט על "בטחונות־ערובות", אם כי הוא יודע יפה שאפילו ברית צבאית לא עמדה לה לפאקיסטאן במלחמתה בהודו, כאשר לצד ההודי עמדה ברית המועצות וניהלה את רכבת האוויר שלה להודו דרך מצרים.

*

אכן, במלחמת יום הכיפורים קבלנו תורה חוכמה מכאיבה. אך הפעם אין אנו חייבים להקדים את "הנעשה" ל"נשמע". עלינו לש־מוע תחילה מה מתרחש מסביב ולקרוא היטב את תורתו של קיסינג'ר ורק אחר כך ל ע ש ו ת.

לפני שבוע נדמה היה, כי "ועידת ז'נבה" היא כבר עובדה מוגמרת. כך בכל מקום הודיע לנו קיסינג'ר: ואף נקבע תאריך. ואילו עכשיו הצבא סימני שאלה רבים על ועידה זו ומועדה. החל ויכוח חריף במחנה הערבי, תהיה פיסגה ערבית, קדאפי מאיים בהחרמתה, במחנה הערבי יהיה כאחד ב־יותר גדול המלהבה, מתחילים להתגלות בקי־עים. אף ברית המועצות, שנתנה ידה ליוזמה המשותפת בדבר החלטה להפסקת־האש, נע־שית חשדנית ביחס לצעדים האחרים של ארה"ב במזרח התיכון ואף ארה"ב מתחילה להבין, כי "מלחמת הנפט" אשר ארצות ערב הכריזו עליה, מתנהלת לא רק על הדם היהודי, כי אם ובעיקר על "הזהב האמרי־קני".

אי לכך, לאחר שהוצאה הפתילה מחבית אבק השריפה, לאחר שהושג ההסכם לייצוב הפסקת האש, אין ארה"ב נחפזת כל כך יותר, היא מוכנה לחכות עם "ועידת ז'נבה" עד לאחר הבחירות בישראל.

*

אם המצרים יתעקשו ויתבעו שתהיה הועידה בראשית דבר. אפשר יוכל להעביר אליה את הדיון, שצריך להתחיל המבוא ב־קילומטר ה־101, בדבר הפרדה בין הכוחות והקמת איזורי־חיץ.

זהו נושא גבוה, ובבירור טמון למצבה חלק גדול מן הפתרון לבעיה ה"גבולות ה־בטוחים" אשר ישראל מבקשת להשיג בהסדר שלה עם מצרים. הפרדה של כוחות זה כסעיף ראשון ב"ועידת־ז'נבה" עלולה גם לשמש אבן בוחן ל"הסות האמתי" של הועידה.

ייתכן ויש משהו מן הסמליות בעובדה, ש־האמריקנים והסובייטים הסכימו ביניהם, כי אשר היה מדובר במספרים הזוגיים בקריאה משמאל לימין ומימין לשמאל.

ההחלטה 242 שעליה הסכימו ברית־המועצות וארה"ב היא מסוג המספרים האלה.

קילומטר 101, שבו הרגע ההסכם הישראלי־מצרי אף הוא במספר מסוג זה.

במספרים אלה במבלים הכבשים שכל צד יכול לקרוא בו בצורה שונה. הסכבי כשגית אחר פרסים רבים תיסבים כהלבם. כדי לא להרגיש את הפרידה.

ולא רק הפער בינינו לבין הערבים לא נגשר, אלא ובעיקר עדיין רב המרחק בין שתי מעצמות־העל, "בעלות החסות" שצריכות לסייע לנו להגיע להסדר עם הערבים.

ארה"ב, עדיין נמצאת בראשית הדרך של גישושים וניסיונות, בוודאי שאין אנו חייבים לראות כל ניסיון כעובדה מוגמרת. כבר היו...

יומן מעריב

יש להתחיל בחקירה

אין עוד אפשרות. וגם אין עוד הצדקה לדחות את חקירת המאורעות — הטעויות והמחדלים — שקדמו לפרוץ מלחמת יום הכיפורים ובמהלכה.

אין עוד אפשרות לדחות, כיוון שהשמועות והדיבורות, אחת את רעותה, הפגירו עד כדי כך את האווירה במדינה, שרק חקירה מוסמכת שתצליח להפריד בין עובדות לבין שמועות, יהיה בכוחה לטהר את האווירה ול־החזיר לשלטון ולצבא את האמינות.

ואין עוד הצדקה לדחות החקירה, כי הטענה שאין לערוך חקירה תוך כדי ניהול קרבות, גם טענה זו, בכל שהיתה משכנעת, איננה תקפה עוד, לאחר שהפסקת־האש נכנסה לתוקפה.

הציבור זכאי וחייב לדעת — מה קרה בערב מלחמת יום הכיפורים ובמהלך הקרבות. הציבור רשאי וחייב לדעת, אם ההנהגה הצבאית של צה"ל לא עמדה במבחן מלחמת יום הכיפורים. או שההנהגה הצבאית הוכיחה את עצמה, אלא ישוכה וביצועה — לא עמד במבחן הכשילות.

בין כך ובין כך — יש להרכיב עד־מהרה... של הממשלה והם את ועדת החקירה, לקבוע את ההנחיות ולהא בריכה להתחיל בבירור. ואכן — מיד.

הויכוח על קווי 22 באוקטובר

הפגישה בין ישראל ומצרים שנועדה לדיון בנסיגה "לקווי 22 באוקטו־בר" במסגרת של ניתוק מגע והפרדה בין הכוחות הלוחמים — על פי סעיף הסכם שש הנקודות — נדחתה.

המצרים יזמו את הדחיה בטענה, כי יש־ראל אינה מקיימת הסכמים קודמים (כגון אספקת דלק לסואץ הנצורה) ואי־נסיגת ישראל לקווים של 22 באוקטובר מהווה הפ־רה על הסכם הפסקת האש.

ואם להאמין ל"אהראם" המצרי, סמך ה־מפקד הפיני של כוח החירום את ידו על טענה זו ואישר את הדחייה.

מבלי להתייחס בקשר זה לנסיונות הנשנים חוזרים של כוח־החירום של האו"ם לחרוג מסמכותו ולמלא תפקיד של גורם מדיני צד־דדי בשעה שבמקום שיהוה כוח־חייץ וגורם מפשר — הרי ההחלטה המצרית מוכיחה, כי קהיר חוזרת לקו העקשני הבלתי־פשרני במגעים עם ישראל.

הסברה שההסכם על אספקה בלתי־מבוקרת לארמיה השלישית המכותרת ולאוכלוסיה העיר סואץ הנצורה יקל על המשך הסכים לגבי הפרדת הכוחות — נתבדתה.

ההנחה היתה, שברגע שתוסדר האספקה לארמיה המכותרת ולעיר סואץ ויפונו הא־זרחים הפצועים מסואץ ויוחלפו השבויים — לא תעמוד עוד מצרים בלחץ סכנת ההרעבה של הארמיה המכותרת, והעיר סואץ — ואפ־שר יהיה לברר במציאות ובאווירה רגועה שאלת ניתוק המגע והפרדת הכוחות, למרות שעמדות ישראל ומצרים מנוגדות ניגוד גמור.

אך התוצאה היתה הפוכה: כשמובטחת האספקה בפיקוח האו"ם — ושבה הדרישה מוסרה מוכה והמצרים דוקא לעמדות העקי־שה.

ישראל לא נתנה הסכמתה לסגת לקווי 22 באוקטובר, אלא לדון בשאלה במסגרת ני־תוק המגע בין הכוחות הלוחמים והפרדה ביניהם.

וכל עוד מצרים מסרבת לדון בנושא כולו, אין בשאלה עלינו זוכה לסגת לקווים שאינם קיימים עוד.

שושבינים מיותרים

האירופים המערביים היום נתקפו בהלה: צפויה, חלילה, הסכנה שיעשו המצרים במזרח התיכון בלי השתתפותם הפעילה. במשך הימים השנים תמכו בענין הערבי באומר ובמעשה והשמיצו את ישראל בצורה בוטה. כשפרצה המלחמה, דאגו שכל ערבי בעולם יידע כי הם מתפללים להצלחה ערבית, הם הגישו למאקיאר את כל ארצות "השוק המשותף" על מגש. הם השתתפו בכל גינוי של ישראל באו"ם.

ועכשיו לא יתנו להם שום תפקיד למלא בועידת השלום בג'נבה?

האזור קיסינג'ר, שאף זה עלה על הבימה הפוליטית, הוא יהיה "עושה השלום" באזור. אדריכל הפסקת האש. השושבין של השיחות הישראליות־מצריות בקילומטר ה־101, היוזם של ועידת השלום המתוכננת?

האירופים המערביים היו רואים את עצמם כמרומים. גנבו להם את ההצגה. אחר כל מה שעשו למען המדינות הערביות, אחר שאמ־באדני ההספקה הנשק המנודדות לערבים והתמיכה בטרור הפלשתיני, הם מוצאים את עצמם פתאום מחוץ לתמונה, שכוחים ונבוזים. איש אינו צריך להם, איש אינו שואל לעצתם, איש אינו מתייעץ אתם.

צרפת ראשונה בכשלה בריטניה ויכולים להאשים רק את עצמם במצב שנוצר. אילו שמרו על מידה כלשהי של ניטרליות, אולי היו באים בחשבון כמתווכים וכשושבינים. ביתר שהיו יתנזלו ללא שהוד, אין שום צד מן הצדדים מעונין בתמנותם.

בעיני ישראל הם פסולים לתיווך, מפני שהוכחו להלוקן עם הצד שכנגד. בעיני הערבים הם כיוהרים, מפני שכל מה שהם עשו למען הערבים הוא כאין וכאפס לעומת מה שעשו הסובייטים. אין להם השפעה כלשהי על ישראל, ואין הם יכולים להחזיר לערבים אפילו שעל אדמה אחד.

לישראל — אין אימון בהם. לערבים — אין צורך בהם. האמריקנים תעשים בתם. והרוסים — לא כל שכן. אם ההתמכרות הבינלאומית מתקבעת בהם עכשיו למדורה אינם מחוץ לעינינה, רק עם עצמם בחירביב הם לבוא בטענה.

כשהתותחים רועמים שותקות המוזות?

מה פתאום?
בעוד כמה ימים, ממש עם כניסת הפסקת־האש לתוקף
יוצא לאור ספרו החדש של
אפרים קישון
חור בגסך
אלבום־מפלה ראשון על חיי הבידור בארץ
15.— ל"י
12.— ל"י
הזמן אותו בחנויות הספרים
ספרית מעריב

העורך: אריה דיסנצ'יק
המו"ל: הוצאת מודיעין בע"מ
בית דפוס "מעריב" בע"מ
תל־אביב: מערכת, הנהלה, מודעות, דפוס: בית "מעריב" רח' קרליבך 2 (מיקוד: 67132) ת.ד. 20010 טל. 287211. סניף ראשי לקבלת מודעות בתל־אביב: שדרות רוטשילד 33 (מיקוד: 65123), טלפון 621994.
ירושלים: המערכת: רח' הלל 14 (מיקוד: 94581), טל. 221151.
הפצה ומודעות: רח' הלל 16, טל. 231769.
חיפה: רח' הנביאים 29 (מיקוד: 33104), טלפון 666468; 669020.
הפצה ומודעות: רח' הנביאים 32, טל. 663254; 660051.

18.11.73 — כ"ג בחשון תשל"ד

אמרה גולדה מאיר ... שהוחזרו ממצרים

... מספר:
... במשך חצי שנה
... שלוש וחצי שנות ...

صكنا من الاصل

333
2266
100
2366
208
2574

ראש־הממשלה מציעה חילופי שטחים עם המצרים והרחקת הכוחות מ־2 צידי התעלה

הרצועות שיפונו משני הצדדים ייתפסו בידי כוחות או"ם * „הסורים הציעו לפני 10 ימים הצעה בעניין חילופי שבויים והסכמנו לה מיד, אך אחר־כך הם העלו דרישות נוספות — ועכשיו איננו יודעים בדיוק מה הם דורשים" * היום תציע ג. מאיר בממשלה בעניין הגוף המוסמך שיחקור בפרשת ה„מחדלים"

„אנחנו מעדיפים על פני ... לפעול למען ... בין השאר גם את האו"ם. ... ריים, כי האמריקאים אינם יכולים ... עשרה ימים פנו אליהם. בכל אופן, לא ...

ראש־הממשלה הוסיפה, כי לפני עשרה ימים הציעו הסורים הצעה בעניין זה, וישראל קיבלה אותה מיד. „אינני רוצה לפרט אותה — אמרה גולדה מאיר — אינני רוצה לקלקל איתה, אילו בכל זאת עוד אפשר להשפיע עליהם שהם יפעלו על פיה. אינני מתכוונת שזה יהיה לטובה העניין אם אכנס לפרטי פרטים. אני אומרה רק זאת: לא עברו רבה הסכמנו. אבל אילו הסכמנו כבר כדי, שכן מיד הם דרשו דברים נוספים, ואנחנו לא בטוחים בדיוק מה הם דורשים. על כל פנים, אני מקווה שגם כאן נזכה לראות אותם בקרוב".

אווירה טובה

בעניין ההסגר בכיבוד באבו־אל־אבב אין צורך להיכנס לדברים ביוהדים. אני חוזרת על דברי עכשיו: הפסקת־האש זה בכל מקום. זו לא היתה הפסקת־אש חלקית. היא תהיה לאורך כל החזית, ביבשה, בים ובאוויר.

על ההסדר שהושג עם המצרים אמרה: „מובן מאליו, שאנו מאוד מתקדמים על מה שהושג עד עכשיו. אבל גם אני רואה את זה כחובה נעימה לברך את האלוף יריב על הצלחתו. זה בעיקר גם לנציג המצרי, מפני שאחד אינו יכול לעשות הסכם כזה. כנראה נוצרה אווירה טובה, לפחות טוב ... אצל שני הצדדים לעשות איזה דבר. לשני הצדדים היו פה אינטרסים קרובים. הם עברו את הקודם, עברו את נקודת הקפאון, ... ואיכה, אינני יודעת איך לקרוא לזה".

„יש עוד ענין — אמרה ראש־הממשלה — שמצרים ... זה המצב מאוד — ... חילופי השבויים. אנחנו מציעים כי ... לפתור את הבעיה: כל אחד ילך לצד שלו. אבל כולם, ... אילו ... שיתפסו בידי כוחות האו"ם. אז יש באמת הפרדת כוחות, חילופי שטחים ... ואם הדבר לשמור על הפסקת אש — הרי זה כל ועשונו. אמנם, אנחנו גם מבינים ... להפר את הפסקת האש, אבל אם רוצים, או זה פשוט לשמור, ולא ... להיות איזו תקיפה ... על זה אנחנו ... עכשיו להגיע לאיזה הסדר. יהיו השאלה ... במצב שנשארה בלי פתירה".

לוח זמנים

ראש הממשלה אמרה, כי אין להתייאש בגלל תגובות בליליות בקאהיר על הצעה זו, שכן הם יכולים בבקשה ...

לגבי השלב הבא בבקשה ... אמר גולדה מאיר, כי משא־ומתן לשלום בוודאי צריך להיות. אם שני הצדדים רוצים בכך, וכנראה שהצד המצרי רוצה בכך, לכן יש ללכת לצעד הזה.

„אם יש אחדים שסבורים להן זכויות לוועידת שלום, זה כבר יותר טוב. את העניין ... כהצעיך לקיום הוועידה, עוד לא ראיתי בכלל. אבל אנחנו עוד לא דנו לא על תאריך, לא על צורה, כי כן יהיה, כי לא יהיה. יכול להיות ... עם ... של ד"ר קיסינג'ר לוואשינגטון, יהיה ... — אמרה. היא הוסיפה, כי ... לקיום הוועידה, ... הבחירות ... אפשר כמובן ללכת בהתחלה ... לוועידה־שלום ולהגיד שלום זה לזה, אבל לא ... על הדעת".

מועד הבחירות

ראש הממשלה ציינה, כי היא תביא היום הצעה קבוצתית לממשלה, על גוף שיעשה בדיקה מוסמכת על מה שהיה ובמדע, מדוע היו דברים כלא היו. בדיקה באמת מעמיקה, אובייקטיבית, רק לעניין, על מנת שנדע כולנו. זה כמובן נוסף לבדיקה בתוך צה"ל, ולא במקומה. גם הבדיקה שצה"ל עושה ... כמובן לפני הציבור הזה. זה הכרחי. זה הכרחי לכל אחד ואחד. ואני מדברת על אלה, ... צדדים באמת שאלה וצריכים לקבל התשובות".

בעניין תאריך הבחירות אמרה: כאשר במפלגתי דנו בכך, היתה עמדתי ועמדת רוב החברים לא להחליט על התאריך, והיה ברור אז שצריכים לדחות. אבל גם בציבור היו הצעות רבות — חודש, שלושה חודשים, שישה חודשים, שנה — כל מיני הצעות. אני נקטתי עמדה אחת ועדיין אני עומדת בעמדה הזאת: לא על פי רוב קולות להחליט ... בכנסת. מפני שלי אין פחד ללכת לבחירות. זה בית־דין שיש לקבל אותו באהבה וברצון, בית־דין של העם שבכל עת יכול להחליט. אז גם עכשיו. אני אומרת אותו דבר, איש אינו יכול להגיד לנו: הבחירות צריכות להתקיים בזמן, אנחנו נותנים את התשובות לעם, אבל אל הזקרה, אל תעמידו איזה פרט שבאמת אובייקטיבי יגיד לעם מה הוא כאב, ויגיד כבר את הכל. אז אני מבינה שאולי זה נוח למישהו, אבל זה לא מתקבל על הדעת, זה לא הגיוני וזה לא יכול להיות".

בעניין הדברות עם שר־המשפטים לשעבר, יעקב שמשון שפירא, אמרה: „זה פשוט קשה לי, גם כשיש חילוקי דעות קשים מאד, להרוס יסודות של חברות של עשרות שנים. אני לא אכנס אתו לוויכוח. אבל נקודה אחת אני רוצה להבהיר: בשבת בבוקר, ביום כיפור, כאשר זה היה למעלה מכל ספק שתהיה מלחמה ובא כי שבסמכותו להציע גיוס — הסכמתי לזה מיד. חשבתי שנכון להגיד לשגריר ארה"ב: כשיידע על גיוס כללי — שיידע שלא אנחנו הולכים להתקיף. זה אחרי שהרמטכ"ל שאל את השאלה הזאת, וזה לא היה עניין שיכול היה לחכות שעות, כדי להחליט אם ניתן מכת מנע או לא. אז שהה צריכים לעשות את זה מיד, ואז זה היה מנע, או לא. אז החלטתי שלא מכת מנע, בהסכמת שר הבטחון. וחשבתי לנכון להודיע לארה"ב שידעו שאנחנו לא נעשה את זה. כעבור שעתיים־שלוש היתה ישיבת ממשלה, וסיפרתי שכך עשיתי. לא היה הנה מפיו של איזה חבר ממשלה שהוא נכון: חבי, למה עשית זאת, ואולי זה לא נכון זכרונו של מר שפירא שהוא אומר שלא הבאתי את זה לממשלה, אז הוא גם כן היה חושב שכך זה נכון. בכל אופן הבאתי את זה לממשלה, איש לא עירער על זה.

הערכת המטכ"ל

„ההערכה של המטכ"ל היתה שהולכים להתקיף אותנו בשבת בבוקר. לשם כך כינסתי את הממשלה ביום כיפור. ברור, שהיה יכול להיות יותר טוב, לוא היינו תוקפים ראשונים. אבל זה גם כן אחד הדברים שיופיעו בוודאי בבדיקה, בחקירה. לא חכוב איך קוראים לזה. אני עוד לא שמעתי בציבור שהיינו צריכים לתת המכה הראשונה. אני חושבת שעל מה שהיה — עם הצורך בציוד, עם קבלת ציוד — לולא היה המצב ברור, שאי־אפשר להטיל שמץ של ספק מי התחיל — יש לי ספק אם הציוד החיוני שקיבלנו במשך הזמן היה זורם כפי שזרם, ועדיין זורם. אבל יכולים להיות חילוקי דעות".

על השאלה, אם שותפה ראש־הממשלה להערכת הנשיא ניכסון ושר החוץ שלו הנרי קיסינג'ר, שסיכויי השלום הם עכשיו גדולים כפי שלא היו במשך עשרים וחמש השנים האחרונות, אמרה: הלוואי ויצדקו. „אני מוכנה להסתכן ולומר, שיש מקום ליותר תקווה. לא ידעתי בבטחון ... לעצמי לכל ..., לא לעמנו, ששלום או התחלת תהליך של שלום, זה נחוץ גם למצרים ולהמוני העם במצרים — והיא אומרת בבטחון: אין כל סיבה מדוע לא נגיע לזה.

ייתכן לחץ

„אני רוצה להאמין, ונדמה לי שמותר להאמין, שאולי עכשיו זה יהיה אחרת וכאשר ב־1970, כאשר המצרים הציבו את הטילים אמנם, אני אציע לכל מי שיהיה אחראי לניהול המשא־ומתן לזכור כל מה שהיה בעבר, לא על־מנת להגיע על־ידי כך לייאוש ולהגיד שזה בלתי אפשרי, אלא כדי לנסות להגיע לשלום. על דברים חיוניים, הכרחיים לנו — אין לוותר.

„אינני מוכנה להגיד בצורה החלטית שלא יהיה מצב שיופעל עלינו לחץ גם מצד ידידים. אינני מוציאה את זה מכלל אפשרות. יכול להיות, פירוש הדבר, שאנחנו צריכים להיות מוכנים ללכת למשא־ומתן לשלום במטרה באמת להגיע לכך, לשמור לעצמנו רק מה שנחוץ לנו, מה שהכרחי לנו, ועל זה בשום פנים ואופן אין לוותר, ולדעת שאנחנו עלולים להיות במצב לא רק בויכוח עם אחת המדינות השכנות, שאיתה אנחנו מנהלים משא־ומתן, כי אם גם עם ידידים, גדולים וטובים ונאמנים. אני בהחלט רואה אפשרות כזאת".

כאן, בנמל עדביה, ביקר חיל הים בזמן המלחמה — ואלה התוצאות. (צילום: ישראל סאן)

שגריר ארה"ב בישראל בהרצאתו במועדון המסחרי בת"א:

„יתכן שהשלום באיזור קרוב ביותר ואסור להחמיץ הזדמנות זאת"

ישראל תידרש לנצל כושר טכנולוגי גבוה בענפי תעשיה לשיקומה הכלכלי

במשך הימים שבהם פעלה הרכבת האווירית האמריקנית לישראל בוצעו 560 טיסות במטוסי ענק מדגם „סי־5 איי" ובמטוסי הובלה אחרים. מטוסים אלה הובילו פריטים חיוניים רבים, שאוחסנו במחסנים מיוחדים מבצעיים אמריקניים.

היה זה מבצע־ענק, שהיה מעורבות בו יחידות שונות של הכוחות המזויינים האמריקניים במקומות שונים בעולם. פרטים אלה מסר שגריר ארה"ב לישראל, מר קנת קיטינג, בהרצאה בפגישה השבועית של המועדון המסחרי התעשיתי, שנערכה ביום ו' בתל־אביב.

השגריר ציין כי 9 שעות בלבד לאחר שנתקבלה ההחלטה בארה"ב לנקוט הפעלתה של רכבת אווירית סוביטית למדינות ערב, כבר היו מטוסי הענק האמריקניים בדרכם לישראל, כשהם נושאים עמם אספקה חיונית לבטחונה של ישראל.

איזון צבאי

מר קיטינג הטעים כי כאשר הגיעו המטוסים לישראל, נעשתה עבודת הקליטה של הפריטים ביעילות מירבית. „אני עצמי ביקרתי במקום הפריקה והתרשמתי עמוקות מן הנעשה כאן. אמריקנים מעטים היו במקום הפריקה, הכל נעשה על ידי הישראלים עצמם" — אמר.

השגריר הזכיר את דבריו של סגן שר החוץ האמריקני, מר קנת ראש, שאמר: „לאיש לא יכול להיות ספק בהחלטתנו הנחושה למלא את החוסר באבדן ציוד מלחמתי של ישראל ולספק ציוד נוסף לישראל, כדי להשיב איזון צבאי במזרח התיכון.

„אנו חוזרי הברה כי ישראל זקוקה כיום גם לכלכלה איתנה ויש השפעה רבה להוצאות העצומות לצרכי בטחון על ההתפתחות הכלכלית. משום כך, אנו בקווים, כפי שכבר אמר ד"ר קיסינג'ר בפקינג, שיושג הסדר לצמצום הורכת הנשק למזרח התיכון. אולם לדבריו חייב צמצום כזה לכלול את כל המדינות באיזור.

השגריר אמר כי בלי ספק יושם הדגש עתה על ענפי תעשיה מיוחדים, המצריכים כושר טכנולוגי גבוה. תעשיות אלה יזדקקו לידע טכני ומדעי, ישראל נתברכה בו. „החודשים הבאים יהוו אבן־בוחן ליכולתה של ישראל לעבוד בחידושים שיידרשו, בגיוס מקורות ומשאבים — לא רק בתחום המדיני אלא גם בתחום הכלכלי. אני חוזה שיתוף פעולה בינינו בשני תחומים אלה, ומצפה לתקופה של שיתוף פעולה אמריקני־ישראלי והחלפת ידע טכנולוגי מהקדם בין שתי המדינות".

סיכויי השלום

בתחילת דבריו שיבח השגריר את כושר עמידתה הכלכלית של ישראל בתקופת המלחמה ואחריה.

את סיכויי השלום סיכם השגריר באמרו: „הדרך לשלום זרועה סכנות לא פחות מאשר הדרך למלחמה. עם זאת יתכן שהשלום קרוב יותר מכפי שהיה אי פעם. אנשים מעשיים רואים כיום אפשרויות שאכן ישרור שלום באיזור. אסור להחמיץ הזדמנות זו".

דברי פתיחה אמר נשיא המועדון מר א. ויינברג. דברי תודה לשגריר אמר ח"כ זלמן שובל.

מצקין
לרשות הציבור
מבוקר עד ערב,
ללא הפסקה!

בשל הקשיים בתחבורה הציבורית בשעות הערב, ומתוך רצון להקל על ציבור לקוחותינו, יהיו בתי האופנה שלנו פתוחים לרשות הציבור משעה 08.00 עד 19.00, ברציפות, ללא הפסקת צהרים, החל ביום א' 18.11.73 ועד הודעה חדשה.

MATZKIN
* תל־אביב, רח' דיזנגוף 103/105; רח' אלנבי 74; רח' נחלת בנימין 44
* חיפה, רח' הרצל 37

אנו טסים
יום־יום
פרט ליום ששי
תל־אביב
פרנקפורט
תמיד באותה שעה נוחה:
16.05
טיסות המשך נוחות באותו היום ליעדים בגרמניה, שוויצריה, צרפת, בלגיה, הולנד ואוסטריה
בקשר להזמנות ופרטים נא לפנות לסוכן י.א.ע.ה. שלך או למחלקת ההזמנות שלנו
Lufthansa
תל־אביב, רח' הירקון 75, טל. 53020, 53030, להזמנות בלבד: 53041

הנהלת
עץ לבוד בע"מ
וכל עובדיה בעורף
מברכים את חבריהם המגוייסים
ומודיעים להם שהטלפון 914931
עומד לרשותם במשך 24 שעות
למסירת הודעות לבני משפחותיהם.
כל ההודעות תימסרנה מיד למשפחותיכם
וכן עומד מר רפאל מולכה ליעוץ ועזרה לבני משפחות המגוייסים.
תחזקנה ידיכם
עץ לבוד בע"מ
ETZ-LAVUD LTD

המרכז הישראלי לניהול
מפגש מנהלים
על הנושא:
„התעשייה ובעיותיה בתקופת החירום"
בהשתתפות שר המסחר והתעשייה
מר חיים בר־לב
ייערך ביום ב', 19 בנובמבר 1973, בשעה 15.00
לתשומת לב חברי המי"ל
עקב ריבוי הנרשמים מועבר המפגש ממלון מגדל־שלום ל־:
מוזיאון תל־אביב
שדרות שאול המלך 27, תל־אביב

להשכרה בשכ"ת בגבעת הרצל ע"י סלמה
● אולם בבנין תעשייתי פינתי בגודל 140 מ"ר.
● חדרי משרד וחדר קומת קרקע.
מתאים לכל מטרה.
*
לפנות טלפון 223745, תל־אביב.

אולמי ...
ת"א, גורדון 34, טל. 222144-5
נפתחה מחלקה לאירועים עם כיבוד קל, במחירים נוחים
חופות * בריתות
בר־מצוה
ואירועים שונים
גם במסגרת מצומצמת
כשר למהדרין * אוירה נעימה

18.11.73 — כ"ב בחשון תשל"ד

...ית אלטרנאטיבית – למשא...

...גבלות — גם על אנ"ש ואח"ם

הודעות

קו מקוון — טוב ליהודים

אמישר ... הספקת גז ...

עירית פתח־תקוה
לידיעת תושבי העיר

קוראים כותבים

תכנית אלטרנאטיבית — למשאל־עם

לדעתי, יש להפסיק מיד את ההשתבשות הביתתיים. עלינו לגשת בצורה קונסטרוקטיבית למצוא פתרון שלום — תרצי לנו להשוב לנו מכל — על־ידי הקמת צוות חשיבה ממלכתי לכל הנושאים, העשויים להוליך אותנו, אולי, העצם לשלום אמיתי וצודק. דבר זה יתכן אך ורק, כאשר העם מלוכד וגם יודע מה הוא רוצה.

נראה לי, שצוות חשיבה ממלכתי, יוכל לעבד את כל התכניות וההצעות האלטרנאטיביות לפתרון, ולהעלותן לדיון מרכזי בפני פורום מתאים, שבו מיוצגים כל שכבות העם.

לפי החלטה מסכמת בפורום הנ"ל יש להפסיק מיד את התכנות לבחירות ולהביא לפני הציבור את התכניות הנ"ל למשאל־עם בלבד.

בשעות גורליות אלו חייב העם להחליט, הן יהיו נציגינו בועידת השלום, כאשר תתכנס, בעלי מאנדאט שניתן להם על־ידי העם, ולא תהיה להם כל אפשרות לוויתורים נוספים ובסיבות מהותיות ומוסכמות.

דימונה — עזרא פרת

הגבלות — גם על אנ"ש ואח"ם

הממשלה החליטה לנקוט בדרכים שונות כדי לחסוך בדלק, ביניהן השבתת כל המכוניות הפרטיות ליום אחד בשבוע.

כולנו מודעים לצורך בחסכון זה, ונדמה לי שרוב בעלי המכוניות יקבלו עליהם את הדין באהבה בתנאי אחד:

שלא יוצאו מן הכלל נשיא המדינה, שרים וסגניהם, ח"כים, מנכ"לי משרדים וחברות, חברי ההנהלה ומנהלי מחלקות בסוכנות היהודית, אנשי צמרת ההסתדרות וכל יתר אנשי־ינו ואח"מינו החשובים.

ירושלים — מרים בר

הזדהות

קראתי את מאמרו של אורי דן על אריק שרון ויצחק בן אהרון. רבים מחיילי היחידה בה אני משרת מודים על מאמר זה.

אנו נמצאים במרחק רב מהמקום שבו נמצא האלוף המהולל, אשר בעזרת ה' הצליח הגיע לאן שהגיע — ואני סבור, שאביע הרגשת רבים בהזדהות עם מאמרו של אורי דן.

צה"ל, ד.צ. 2852/3 — דב זולף

קינן מקונן — טוב ליהודים

כקורא ותיק של „מעריב" השתוממתי מאוד על שאירתם מעל דפי עתונכם את עמוס קינן. איני יודע מה הן זכויותיו ומעמדו של מחבר „חברים מספרים על ישו" ועוד יצירות דומות אשר עכרו את הרוחות בישראל, ניסו להוריד את המוראל, זרקו בוץ, קוצים ואשפה על כל היקר לנו מבחינת מסורת לאומית ופטריוטיות (יזכרו הקוראים באיזו לשון חריפה ביותר גינה בית־המשפט העליון את היצירה „על ישו" ואת מחברה). עתה מטיל הוא רפש על חיים חפר מחברם של פזמונים ומקאמות אשר ביטאו ומבטאים את הנשגב והיפה בנפש העם הזה, והם ישמרו בתולדות תחיית העם היהודי במולדתו כל עוד ינון שמם של גבורי ישראל אשר נתנו נפשם, פשוטו כמשמעו, למען תקומת מדינת ישראל ושמירת בטחונה. מר חפר אינו צריך לדאוג. נוסיף ונשיר את שיריו בעידן של שלום ואף בעידן מלחמה אם יהיה צורך בכך, כי הם נוסכים בלבנו רוח איתנה, אידיאלים נעלים ומזכירים לנו מה עשו אבותינו במלחמת השחרור, במלחמת סיני, ומה עשו חברינו במלחמת ששת הימים וביום־הדין. קינן אינו יכול להבין זאת. אם קינן מקונן — אות הוא, כי טוב ליהודים וטוב לישראל.

חיפה — ישראל זיו

עליזה קשי מתנצלת

ביום רביעי, 14.11, הופעתי בטלויזיה בתכנית „מיפגש אמנים". עם סיום שירי בתכנית [illegible] ברגשות.

הסיבה — בבואי לארץ, שרתי לחיילים פצועים, ראיתי משפחות שכולות, ראיתי את משפחתי שלי שכולה וכואב לי.

ניסיתי להביע הכל בשירה ובכיתי.

אני מצטערת, שהמיקרופון עדיין קלט את קולי. לא התכוונתי שכאבי יהיה פומבי.

זו היתה קריאה שלי לבכי.

אני מבקשת סליחה מאלה שנפגעו.

עליזה קשי

גם אם יתמהמה השלום...

הקר אכל בנו ולילה בכל עת.
ציפינו לרווחה חו בשעה לבוא.
אך גם אם אחרה — קבלנוה בשמחה.
כך גם (בעניין) ה„שלום".
גם אם יתמהמה — נקבלו בשמחה.

צה"ל, ד.צ. 2749 — סמל אביגדור שהן

נציגים של התאחדות הרופאים בישראל נפגשו בסוף השבוע שעבר עם רופאים צבאיים מצריים שנשבו במלחמת יום הכיפורים. (צילום: י.פ.פ.א)

„פנים חדשות" למערך — במערכת הבחירות

יוסף שריד: „אין סיכוי לזכות באמון הציבור בלי לשכנע אותו שצפוי חילוף משמרות"

— מאת מ. מייזלס —

בישיבת מטה־הבחירות של המערך לא נתקבלה בסוף השבוע הצעה לפתוח את מערכת־הבחירות בכנס בהשתתפות גולדה מאיר, משה דיין, פנחס ספיר, אבא אבן, יגאל אלון ויעקב חזן.

כשהועלתה ההצעה טען יוסף שריד, כי לאחר מה שקרה אסור לפתוח את מערכת־הבחירות באותו הרכב של ההנהגה, כאילו לא השתנה דבר. „יתקבל הרושם, שאנו ממשיכים את מערכת־הבחירות שהופסקה לפני 6 שבועות" — אמר. הרכב כזה יהיה משום פתיחת המערכה „ברגל שמאל", כי „לציבור צריך להיות ברור, שהמערך עתיד לרענן את הממשלה החדשה ולערות בה דם חדש. אין כל סיכוי לזכות באמון־הציבור, בלי לשכנע אותו שאמנם צפוי תהליך של חילוף־משמרות".

בעקבות דברי שריד נתקבלה הצעה חדשה של מזכ"ל המפלגה ח"כ א. ידלין לקיים מספר כנסי־פתיחה של המערכה, שאליהם יתוספו חיים בר־לב, שמעון פרס, יצחק רבין, אהרן ידיב, חיים צדוק, אברהם עופר ואחרים.

מטה המערך קיבל את הצעת יו"ר המטה ח"כ א. עופר להעניק זכות בחירה לכל הצעירים שימלאו להם 18 שנה עד ליום הבחירות ולהקים ועדות קלפי משותפות לבחירות לכנסת ולרשויות המקומיות.

ח"כ עופר טען, כי לאחר שנערך דיון בינמפלגתי על הסכם ג'נטלמני להסתפק בפרסום מודעות־בחירות על חצי עמוד בלבד, הזדרז ליכוד לפרסם בסוף השבוע מודעה על עמוד שלם.

ז. שובל תובע הקמת ועדה חקירה משפטית

חברת הנהלת ליכוד, ח"כ ז. שובל (עי"מ), תבע בסוף השבוע להקים ועדת חקירה משפטית, לפי סעיף של חוק ועדות החקירה, לבירור ההיבטים השונים של מלחמת יום הכיפורים וההחלטות שקדמו לה.

ח"כ שובל טען, כי על הממשלה להיוועץ בקשר למינוי חברי הועדה ואת ממצאיה יש להגיש לועדת חוץ ובטחון. רצוי שבין חברי הועדה יימנו כמה אישים בלתי מפלגתיים בעלי רקע בטחוני. רק מינוי ועדת חקירה משפטית יאפשר בדיקה יסודית ובלתי תלויה של מה שקרוי „מחדלים" וימנע עיוותי דין כפי שקרו בזמנם ב„עסק הביש".

הנהלת ל"ע תבעה בסוף השבוע להקים ועדת חקירה בלתי תלויה, כדי לבחון את הנושאים והמחדלים הטעונים בדיקה בדבר ההתרחשויות שקדמו למלחמה ובמשך ניהולה. את הועדה צריך להרכיב מאישים בלתי תלויים, הנהנים מאמון הציבור. בישיבת ההנהלה תבע נציג הצעירים אריה דיקר, שהשר מ. קול יתפטר מחברותו בממשלה במחאה על מחדלי המלחמה ועל העובדה שראש הממשלה לא שיתפה אותו בהכרעות של תקופת המלחמה.

נודע, כי בשיחה שקיים השר מ. קול עם ראשי ליכוד, ח"כ מ. בגין וח"כ ד"ר רימלט, על יזמה להקים ממשלת ליכוד לאומי, הביעו לו שניהם תודה על מאמציו והשיבו, כי הם רוצים להימנע מקביעת עמדה כל עוד לא באה פניה רשמית של ראש הממשלה אליהם.

השר קול הודיע אחרי השיחה להנהלת ל"ע, כי במצב שנוצר לא נראית לו כבעלת סיכויים ריאליים היוזמה להקמת ממשלת ליכוד לאומי.

הנהלת ל"ע דורשת דיון בכנסת בסכנת פוליטיזציה בצה"ל

הנהלה ל"ע החליטה בסוף השבוע לבקש יזמה לכינוס ישיבה מיוחדת של הכנסת, כדי לדון בסכנת הפוליטיזציה בצה"ל.

בדיון המדיני בהנהלה אמר השר מ. קול, כי בבחירות הקרובות יש כאלה הרוצים לדבר רק על העבר, על מה שקרה ערב המלחמה — ויש כאלה הרוצים לדבר רק על העתיד, כי לא נוח להם לדבר על העבר. אך „הציבור אילץ את נציגי המפלגות לומר דברים ברורים, הן לגבי העבר והן לגבי העתיד. יש לעשות מאמץ עליון למען שלום, שיהיה מבוסס על גבולות בטחון הכרחיים וסבירים, שיאפשרו דו־קיום מכובד בינינו לבין הערבים".

י. שערי, סגן שר הפיתוח, ציין כי אין ספק שהיתה הערכה מוטעית ביותר של אישים בדרג המדיני בקשר לפרוץ המלחמה. „לשם היגיינה ציבורית עליהם להסיק מסקנות". עו"ד י. ארזי אמר כי יש לעקור מן השורש בחוק מיוחד ודחוף את נגע הפוליטיזציה שפשה בצה"ל.

גבור מלחמת יום הכיפורים — אמר — אינו גנרל זה או אחר כי אם החייל.

יו"ר המפלגה הליברלית ח"כ ד"ר א. רימלט אמר בסוף השבוע בישיבת הנהלת דור ההמשך, כי הערבויות שארה"ב צפויה להציע לישראל במקום גבולות בטחון בעת מו"מ לשלום, הפכו את ישראל למדינת־חסות של אמריקה. דבר זה יגרום לכך, שארה"ב תקבע את גורלה ועתידה של המדינה.

ח"כ ד"ר י. רפאל אמר בסוף השבוע בדיון מדיני בהנהלת המפד"ל, כי המפד"ל לא תסכים עוד להישאר „מחוץ לתמונה" ותבקש להיות מיוצגת בהכנות ובבירורים מוקדמים ובניהול השיחות לקראת ועידת־שלום עם הערבים.

האחריות שנציגי המפד"ל נושאים כלפי ציבור בוחריה אינה מאפשרת להם להשלים עוד עם המצב הקיים בתחום הבטחון, אחרי ביטולה של ועדת השרים לעניני בטחון, נציגי המפד"ל ידרשו שיתופם בכל הועדות, אף המצומצמות ביותר, והמפד"ל לא תסכים בשום אופן שיעמידו אותה לפני עובדות מוגמרות.

יצחק רבין יצא לארה"ב

מר יצחק רבין, מי שהיה שגריר ישראל בארה"ב יצא ביום ו' לניו־יורק בשליחות מפעל אגרות המלווה.

מר רבין נמנע מלהשיב לשאלה אם יש בכוונתו להיפגש עם שר החוץ האמריקאי הנרי קיסינג'ר.

בפגישה עם מזכיר מפלגת־העבודה

בן־אהרון הודיע על פרישתו מתפקידו

— מאת מ. מייזלס —

מזכ"ל ההסתדרות מר יצחק בן־אהרון קיים בסוף השבוע שיחה עם מזכ"ל מפלגת העבודה ח"כ א. ידלין והודיע לו על החלטתו להתפטר מתפקיד מזכ"ל ההסתדרות.

בן אהרן טען בשיחה בארבע עינים, כי במצב שנוצר לא יוכל עוד להמשיך בתפקידו, בעקבות הבחירות להסתדרות היו כמה התבטאויות פומביות של ראשי המפלגה, הצולולות לערער את האמון בו. והואיל והמפלגה לא נענתה לתביעתו שפורום מוסמך יביע לו אמון מחדש, נבצר ממנו להמשיך בכהונתו כמזכ"ל ההסתדרות.

בן־אהרן טען גם, כי לא ניתנה לו יכולת השפעה על אנשים שהיו או יהיו חברי הועדה המרכזת. במצב שנוצר ברור, כי יכולת הביצוע להגשמת רעיונותיו ומדיניותו תהיה לקויה בגלל העדר שיתוף הפעולה מצד ראשי המפלגה וחברי הועדה המרכזת.

לא ניתן הגיבוי

בשיחה שפך בן־אהרון את מרי לבו על שראשי מפלגה מסויימים הצרו את צעדיו מאז נבחר כשליח המפלגה בהסתדרות וטען, כי גם לא ניתן לו הגיבוי הדרוש בעת מערכת־הבחירות להסתדרות.

מזכ"ל המפלגה ח"כ א. ידלין טען, כי המצב הקיים לא צריך להביא, לדעתו, את בן־אהרן להחלטה שקיבל.

כיון שבן־אהרון טרם הגיש התפטרות מתפקידו בכתב וגם לא זימן את הועדים של ההסתדרות להודיע על התפטרותו הפורמלית, עוד אין היא תופסת. נודע, כי בן־אהרן הודיע גם לסגן מזכ"ל המפלגה א. גיבלבר על החלטתו, אך ראשי הקיבוץ המאוחד עוד לא השלימו עמה ומנסים למנוע את התפטרותו הרשמית.

מכירת כרטיסי הפיס ירדה ב־30% במלחמה

מאת שאול הון

„כרטיסי המזל" של מפעל הפיס והלוטו עמדו באוקטובר בסימן המלחמה והכנסתם ירדה לכדי 70 אחוז לעומת החודש שקדם לו. הדבר מוסבר בהיעדרם הגדול של „שוחרי המזל", שגוייסו לצה"ל ונלחמו בחזיתות ולכן נתדלדל ציבור הקונים.

בחודש שלפני המלחמה הגיע הפדיון במכירת כרטיסי הפיס ל־11.5 מיליון ל"י, ואילו באוקטובר הסתכמה ההכנסה ב־6.7 מיליון ל"י. בשבוע הראשון לקרבות אף היה צורך לבטל הגרלה, משום שעובדי מפעל הפיס גוייסו גם הם ולא היה די כוח אדם להמשיך ב„עסקים כרגיל".

לשאלת סופר „מעריב" אמר מר משה טלמון, סגן מנהל מפעל הפיס כי הירידה במכירת כרטיסי ההגרלה נובעת לא רק בשל גיוסם של רוב „כורתי המזל", אלא גם משום שנעדרו מוכרי הכרטיסים הקבועים. מספרם של אלה מגיע לכדי 15—20 אחוז מכלל רוכשי הכרטיסים. אולם מראשית נובמבר, בהיכנס לתוקפה הפסקת האש, כבר החלה להסתמן עליה ניכרת במכירת כרטיסי ההגרלה.

גם במכירת הלוטו ניכרה אותה תופעה. הפדיון ירד ב־ מיליון ל"י בהגרלה הראשונה של אוקטובר ל־600 אלף ל"י בהגרלה האחרונה של אוקטובר. אבל גם כאן מתחילה להסתמן עליה בראשית חודש נובמבר.

למרות הירידה בהכנסות בעת של המלחמה עמד מפעל הפיס בכל התחייבויותיו המקוריות לרשויות המקומיות. באוקטובר העביר מפעל הפיס לרשויות המקומיות 16 מיליון ל"י כמענקים למוסדות בריאות והלוואות למוסדות חינוך, לעומת 13 מיליון ל"י בספטמבר.

גובים מחיר מופרז על הובלת הדרים

מאת אהרן פריאל

פרדסנים ומשווקי פרי־הדר בדרום, שלחו ביום ו' האחרון „מחאה חריפה" למשרדי הממשלה, על גביית מחיר מופרז בשביל הובלת פרי־הדר מן הפרדסים לבתי האריזה. במברקים ששלחו לשרי האוצר התחבורה וכן למטה מל"ח, טענו הפרדסנים והמשווקים, כי משרדי התובלה באמצעות מל"ח גובים מהם מ־115 ל"י עד 130 ל"י כדמי הובלה במקום המחיר המקובל של 50 ל"י שהיה נהוג בעבר.

ביום חמישי הקרוב יערך ברחובות כנס־מחאה של חקלאים מן הדרום, ובו ידונו על המשך המאבק נגד העלאת מחירי התובלה, וכן על נקיטת צעדים נגד אותם פרדסנים המשלמים שכר עבודה מופרז לפועלים המשתמטים.

יו"ר הועד החקלאי ברחובות מר יצחק פיינשטיין, שנבחר כיו"ר ועד הפעולה, אמר, כי הוחלט לא לאחרז פרי־הדר של פרדסנים המשלמים שכר עבודה מופרז. נודע, כי כמה פרדסנים משלמים 20 ל"י ל[illegible] כל אחד. מר פיינשטיין הוסיף, כי הפרדסנים בדרום עושים הכנות לקלוט כמתנדבים מחו"ל, שיעזרו בקטיף הדרים בפרדסי הדרים. המתנדבים שהופנו לעבודות הקטיף על־ידי הסוכנות היהודית, יאורגנו בקבוצות וחלקם יוכנו בבתי החקלאים.

הנהלת עיריית רחובות החליטה לצמצם בהוצאות העיריה בסכום של מיליון ל"י עד לסוף שנת התקציב. ראש העיריה מר שמואל רכטמן שמסר פרטים אלה ציין, כי הסיבות שהביאו לצמצום הם: המפולת הכלכלית במדינה, והחלטת העיריה בישיבתה בשבוע שעבר לנקוט משטר חסכון חמור בכל שטחי הפעולות בעיר.

בין היתר הוחלט להפסיק את עבודתם של העובדים הזמניים, לצמצם למינימום הוצאות רכב, טלפון ושעות נוספות, וכן לצמצם את השימוש בתאורה ברחובות העיר, ובמשרדים. „המטרה היא", אמר מר רכטמן, „להגיע לידי חסכון של מיליון לירות עד תום שנת הכספים הזאת".

הוועדה הציבורית למלווה מלחמה מרצון תשל"ד

מלווה מלחמה מרצון תשל"ד

המועצה הדתית לתל־אביב יפו — המועצה הציבורית למלוה מלחמה מרצון תשל"ד

כנס גבאי בתי הכנסת בתל־אביב, יפו יתקיים אי"ה ביום שני כ"ד בחשון תשל"ד (19.11.73) בשעה 7 בערב באולם „מפעל הפיס" רחוב הפטמן 3 ת"א

בהשתתפות הרבנים הראשיים לתל־אביב, יפו

מרן הגרי"י פרנקל שליט"א — מרן הגרח"ד הלוי שליט"א

מר י. רבינוביץ, ראש עיריית ת"א־יפו — מר פ. שינמן, ראש המועצה הדתית לתל־אביב, יפו

„על בעיות השעה"

ירצה רב אלוף (מיל.) מר יצחק רבין.

דברי פתיחה: יו"ר המועצה הציבורית לת"א־יפו מר י. פולק

ציבור הגבאים ועסקני בתי הכנסת מוזמן

משרד הבריאות — יחידת האחיות

מודיעה

בחודש דצמבר יפתח

קורס השתלמות למורות בסיעוד

אחיות מוסמכות המעוניינות להשתלם ולעסוק בהוראה תפנינה ליחידת האחיות, — משרד הבריאות ירושלים, טלפון 02—232371.

החברה להגנת הטבע

רח' השפלה 4 תל־אביב, טלפון 35063

אנו מודיעים בזה

על ביצוע סיורים ללא תשלום

התואם למפורט בחוברת „טבע וארץ"

(החל מ־8.11.73)

ועל חידוש טיולי החברה

החל מ־24.11.73

אמישראגז

הספקת גז ישירה

על אף הקשיים באספקת מיכלי גז עקב גיוס של רוב מחלקי הגז והמשאיות, הצלחנו לקיים אספקת מיכלי גז לרוב צרכנינו.

אף על פי כן עדיין קיימים קשיים באספקה.

כדי להקל על הצרכנים הקמנו תחנות ארעיות לאספקת מיכלי גז באופן ישיר לצרכנים אשר באפשרותם להביא בעצמם את המיכלים הריקים ולקבל במקום מיכלים מלאים.

תחנות האספקה הישירה שהוקמו עד כה הן: —

1) בסניפי חברתנו בתל־אביב (רח' אחד העם 34, וברחוב דיזנגוף 153), ברמת־גן, בני־ברק, הרצליה, כפר־סבא, פתח־תקוה, יפו, בת־ים, רמלה, ראשון־לציון, רחובות ואשדוד.
2) במפעל המילוי בגלילות (כביש הרצליה פינת כביש גהה, מול קאונטרי קלוב).
3) במחסן, בכביש תל־אביב—ירושלים, צומת גנות־דגן.
4) בתחנות דלק של חב' „דלק":
א) תחנת „דלק" רמה — רח' ז'בוטינסקי, רמת־גן.
ב) תחנת „דלק" עליה — צומת עליה, רמת־גן.
ג) תחנת „דלק" נחלת־בנימין — רחוב נחלת בנימין מס' 143, תל־אביב.
ד) תחנת „דלק" עמי — רח' סלמה, תל־אביב.
ה) תחנת „דלק" רמת־השרון — מול־הכפר הירוק.

על צרכנים המעוניינים לקבל אספקה ישירה לפעול לפי ההוראות הבאות: —

א) לסגור את הברזים של שני המיכלים, ואת ברזי מכשירי הבישול.
ב) פירוק המיכל: חשוב: בעת הפירוק יש לשים לב כי ההברגה של סליל החיבור למיכל הנה שמאלית, דהיינו בכיוון הפוך להברגה הרגילה. כדי לפרק את הסליל יש לסובב אותו [illegible] בכיוון השעון.
ג) אין לבצע את הפירוק בקירבת אש פתוחה.
ד) יש להביא את המיכל הריק לתחנת האספקה ולקבל מיכל מלא במקום. בעת המסירה יקבל כל צרכן הוראות [illegible] ההרכבה בכתב.
ה) מחיר המיכל באספקה ישירה הינו —.10 ל"י בלבד.

אנו מקווים ששעת חרום זו תחלוף במהרה ונוכל לחזור לאספקה סדירה כבימי שלום.

אמישראגז

המועצה לייצור ולשיווק של ירקות

רחוב קרליבך 2 ת"א ת.ד. 67182 טל. 03-289271

הודעה למגדלי ירקות

המועצה שלחה בימים אלו לכל המגדלים חוברת הנחיות לבטוח ירקות בפני נזקי טבע.

בחוברת כלולים סיכומים, טבלאות, פרמיות ופיצויים וכן העתקי הסכם ביטוח וכתב כוח הרשאה, עליהם יש לחתום לאחר עיון ולהחזירם למועצה במעטפה המבויילת המצורפת לחוברת.

יצרנים אשר לא קיבלו את החוברת בדואר יפנו למועצה לשם קבלתה.

אנו מציעים לציבור המגדלים לנהוג בנושא הביטוח עפ"י ההנחיות המפורטות בחוברת.

לקבלת הבהרות וסדרי בטוח אפשר לפנות למחלקת התכנון והביטוח אשר במועצה וכן אל הכתובות בכל אזורי הארץ המפורטות בגוף החוברת.

אחיעם בן־יעקב — מנכ"ל

עירית פתח־תקוה

לידיעת תושבי העיר

א. משפחות שבניהם נפצעו במלחמת יום הכיפורים ומאושפזים עדיין באחד מבתי החולים בארץ למעט בית חולים בילינסון, מתבקשות להודיע על כך ללשכת ראש העיריה בבנין העיריה קומה ג' חדר 221.

ב. לרגל המצב המיוחד שאנו נתונים בו עדיין ממשיך לשכת המודיעין העירונית להיות פתוחה בכל יום בשעות הבוקר פרט לשבתות עד לשעה 7 בערב.

מספר הטלפון 913926.

י. פינברג — ראש העיריה

שלום באיזור קרוב...
...חמ"ץ הזדמנות ז...

מצקין

לרשות הציבור מבוקר עד ערב, ללא הפסקה!

בשל הקשיים בתחבורה הציבורית בשעות... ומתוך רצון להקל על ציבור לקוחותינו... יהיו בתי האופנה שלנו פתוחים לרשותכם משעה 08.00 עד ... ברציפות ללא הפסקת צהרים.

החל ביום א ...

MATZKIN

הנהלה עץ לבוד בע"מ ובכל עובדיה בעורף מברכים את חבריהם המגוייסים

914931

ומודיעים ...

עומד לרשותם במשך 24 שעות

כל ההודעות תימסרנה מיד למשפחות

עץ לבוד בע"מ EZ-LAVUD

صكنا من الاصل

333
2266
100
2366
208
2574

מודיעין

יום ראשון, כ"ג בחשון תשל"ד * 18 בנובמבר 1973
שקיעת החמה: 4.42 * זריחה מחר: 6.07

ברדיו

חדשות בעברית — בגלים א, ב, צ — כל שעה.	
(א) 00.55	חדשות באנגלית
(א) 10.55	חדשות בצרפתית
(א) 5.55	חדשות באנגלית
(א) 6.50	חדשות בצרפתית

5.05 (א) בוקר טוב [illegible]
6.05 (ב) כאן בבית
6.05 (ב) [illegible]
11.05 (א) עברית קלה
11.20 (ב) מבחר ההקלטה
11.35 (א) [illegible]
12.05 (ב) בבקשה יושב
12.15 (א) שידורים לתלמידים
12.30 (ב) הן היום
12.35 (א) [illegible]
1.05 (א, ב) מבזקי היום
1.25 (א) [illegible]
2.05 (צ) אחר הצהרים
2.10 (א) לאם ולילד
2.10 (ב) כאן רבקה מיכאלי
3.05 (א) [illegible]
3.05 (ב) [illegible]
3.55 (ב) הזמן
4.05 (א, ב) רגע של עברית
4.05 (א) [illegible]
4.05 (ב) [illegible]
4.30 (א) [illegible]
4.45 (א) [illegible]

4.05 (ב) [illegible]
5.05 (א) [illegible]
5.05 (צ) יומן גלי־צה"ל
5.40 (צ) פזמונים לכולכם
6.05 (א) על אנשים וספרים
6.05 (ב) רדיוספורט
6.25 (א) בשבילי הספרות
6.45 (ב) היום בספורט
7.00 (ב) עברית לעם
7.05 (א) היום הזה
7.05 (צ) בצעד הפזמונים העבריים
7.25 (א) הלאכי וכו'
7.30 (א) פרקי היום בתנ"ך
8.05 (א) כבד אל כבד
8.45 (א) באולמי הקונצרטים
9.05 (ב) [illegible]
9.05 (צ) ברצונכם
10.05 (א) המסך עולה
10.05 (ב) פגישה כהוויתה עם שירי ... ארצי פורד
10.05 (צ) הלילה: עם אורי כלע
11.05 (א, ב) הלילה הזה
11.25 (א) מוסיקה קאמרית: בראהמס: רביעיה לכלי קשת אופ. 51 מס. 1
11.25 (ב) אדום עתיק
00.05 (צ) יומן גלי צה"ל
00.20 (ב) פזמונים אל תוך הלילה ודיסים
01.05 (ב) שירים משלנו ומשכונת קהלה
01.05 (ב) זר כרגניות
02.05 (א, ב) שירים משלנו (עד הבעה 06.00)
02.05 (צ) פזמונים אל תוך הלילה (עד כעת 06.00)

בטלוויזיה

5.30 חדשות בערבית
5.35 בידיר
6.00 אבא, אמא, איה
6.30 חדשות בערבית
6.32 שומרי היער
7.00 הילוך והכוכבים
7.30 חדשות בערבית
8.00 גיליה
8.30 מבט
9.10 להכנים כשפרים: שיחה עם פצועים
9.50 "קונצ'רטו לפסנתר ולי..." הזכיות מאת קופ... — פסנתר
10.30 "השיבוהה של רצינה" קומדיה מאת אוסקר וילדה

11.30 פסקול של יום וחדשות.
טלוויזיה לימודית
10.00 אנגלית ט' ● 10.20 מבע ד' ● 10.45 שיעור בי צרפתית ● 11.05 אלגברה ט' ● 11.25 חשבון ה' ● 12.00 אנגלית י' ● 12.20 ייעוץ ד' הכוון ● 1.00 פרוסוס ט' ● 1.20 פרקי ספרות י"ח: כל בשל ובשל ● 1.40 שח"כים: שעור מספר 11 ● 4.00 סי פור: המסדריה של רותי ● 4.10 טיול בספרי אגדות: ספר האואב ● 4.20 כלאכת יד: צביעת עץ ● 4.35 שח"כים: שעור מס. 11 ● 4.55 סרט: פנינה בלב מדבר.

בתי־מרקחת

● ירושלים: כאיר, רח' יפו 44, טל' 233593; אל שבאב אל גדידה, בתוך שער שכם, טל' 282054.
● תל־אביב: [illegible], רח' דיזנגוף 174, טל' 223386; גוט־בן, רח' אחד העם 91, טל' 285530; יאני, רח' יהודה הלוי 67, טל' 613474.
● חיפה: בלפור, רח' מסדה, טל' 662289.
● רמת־גן — ובני־ברק: [illegible].

רח' ז'בוטינסקי 99, טל' 794434.
● חולון ובת־ים: נאות רחל, רח' אילת 36, חולון; גני בת־ים, רח' הנביאים 3, בת־ים.

בתי־חולים תורניים
● ירושלים: הדסה (כירורגית כוח, א.א.ג., ילדים, עיניים); שערי צדק (פנימית, נשים, כירורגית).
● תל־אביב: הדסה.
● חיפה: רמב"ם (ילדים, עיניים, אף אוזן גרון).

תיקון והבהרה
בטעות נדפס לוח תורנות הרופאים ובתי המרקחת ביום שישי שעבר בתאריך לא נכון. עם הקוראים הסליחה.

רכבת

מירושלים
● לתל־אביב — 07.52, 10.52, 12.45, 14.13
● לחיפה — 07.14, 12.12.
● לבאר־שבע ודימונה — 07.14, 07.52, 12.12

מתל־אביב
● לירושלים — 07.17, 10.06, 12.02, 13.57
● לחיפה — 06.10, 06.39, 08.02, 08.35, 09.55, 11.27, 12.20, 13.15, 13.48, 14.30.
במוצאי שבת: 20.00.
● לנהריה — 08.02, 13.15.
● לבאר־שבע ולדימונה — 06.32, 09.02, 12.54.

מחיפה
● לירושלים — 06.48, 11.59.
● לתל־אביב — 06.01, 06.30, 07.10, 08.25, 08.57, 10.25, 11.40, 12.53, 13.26, 14.00.
במוצאי שבת: 19.50.
● לבאר־שבע ודימונה — 06.48.
● לנהריה — 06.28, 09.14, 14.34.

מנהריה
● לתל־אביב ולחיפה — 05.36, 07.50, 10.35.
● לירושלים, באר־שבע ודימונה — 05.36.

מדימונה
● לתל־אביב ולירושלים — 06.18, 12.43.
● לחיפה — 06.18.

מבאר־שבע
● לתל־אביב ולירושלים — 06.47, 09.28, 13.14.
● לחיפה — 06.47.
* רכבת מהירה

לשרותך
רשת משרדי המכירות של חברת פאן־לון

חולון — שנקר 47 טל. 845264 רעננה — ראה הרצליה טל. 937578
אשדוד — רוגוזין 4 טל. 055-25861 פתח־תקוה — ראה בני־ברק טל. 786191/2
בני־ברק — רח' ז'בוטינסקי 20 (פינת רבי עקיבא) טל. 786191/2
רמת גן — ראה בני ברק טל. 786191/2 הרצליה — סוקולוב 58 טל. 937578
ראשל"צ — רוטשילד 50 טל. 947043 בת־ים — רוטשילד 34 טל. 863395
לוד — שד' דוד המלך יועצי השקעות חוץ — פרישמן 10, ת"א טל. 240224/5

רכוש את דירתך באחד מאתרי היוקרה של
פאן־לון

עידן־יועצים לפרסום

עולה חדש ופטור ממס
31
בדצמבר 1973
הוא היום האחרון לקנות בלי מכס

הזדרז לנצל את זכותך
לקנות בלי מכס
לפני התאריך הקובע

מחירים לעולים חדשים ופטורי מס
Graetz Constructa Fakir
פאר תוצרת גרמניה

טלויזיות גרץ — Graetz

דגם	גודל	מחיר בל"י	מועד הספקה (הובלה אווירית)
בארונס 2127	17"	1,230.— ל"י	תוך 15 יום
מארקגרף 2350	24"	1,350.— ל"י	תוך 15 יום
גוברנר־פרוגרם סנסור 2355	24"	1,550.— ל"י	תוך 15 יום
בורדין — רהיט 2380	24"	1,985.— ל"י	תוך 15 יום

Constructa — מכונות כביסה, מדיח כלים

C.V. 520	מכונת כביסה	1,990.— ל"י	תוך 30 יום
C.V. 545	מכונת כביסה	2,190.— ל"י	תוך 30 יום
G.S. 130	מדיח כלים	2,343.— ל"י	תוך 30 יום

Fakir — אוגרי חום, רדיאטורים, שואבי אבק, מנקי שטיחים — הובלה ימית

אוגר חום	2 קילוואט	680.— ל"י	תוך 30 יום
אוגר חום	2¼ קילוואט	805.— ל"י	תוך 30 יום
אוגר חום	3 קילוואט	893.— ל"י	תוך 30 יום
רדיאטור שמן עם טרמוסטט	2 קילוואט	563.— ל"י	תוך 30 יום
רדיאטור שמן עם טרמוסטט	2¼ קילוואט	617.— ל"י	תוך 30 יום
שואב אבק ומנקה שטיחים	מודל 350	640.— ל"י	אפשרות הובלה אוירית או ימית
שואב אבק ומנקה שטיחים	מודל S.17	780.— ל"י	אפשרות הובלה אוירית או ימית

המחיר כולל: 1. הובלה. 2. ביטוח הובלה. 3. שיחרור מהנמל ע"י עמילי מכס. 4. הובלה למעבדה. 5. בדיקה במעבדה. 6. אחריות לשנה.

רטפון אימפורט בע"מ
תל־אביב, רחוב החשמונאים 119, טלפון: 263040, 260904

הודעה

למרות העליה במיסים על מוצרי ייבוא - כל מכונות הסריגה של אמפיסל במלאי יימכרו במחיר הישן!

מחירים אלו יישארו בתוקף עד לגמר המלאי

אמפיסל (ישראל) בע"מ

תל־אביב: רח' המלך ג'ורג' 62, רח' אלנבי 98.
חיפה: רח' הרצל 31.
באר־שבע: רח' הרצל 66.
רמת־גן: רח' ביאליק 29.
חולון: רח' סוקולוב 65.
ירושלים: רח' יפו 43, רח' המלך ג'ורג' 21.
פתח־תקוה: אשכנזי 3.
רעננה: אחוזה 109.
הרצליה: רח' סוקולוב 16.
ראשון־לציון: רח' רוטשילד 48.
רחובות: רח' הרצל 194.
אשדוד: רח' שבי ציון 127.
נתניה: בהס תחנה מרכזית, והרצל 7.
חדרה: הנשיא 60.
קרית־גת: בנין בנק המזרחי מס' 10.
ערד: מרכז מסחרי.
דימונה: מרכז מסחרי.
אשקלון: הרצל, מול בנק קופת־עם.
נהריה: ריכנטל, הרצל 77.
בת־ים: בלפור 37, אלי כהן 25.

אוניברסיטת חיפה

מבקשת לשמור על הקשר עם כל מורה, תלמידה, ועובדיה באשר הם.

המגוייסים, הפצועים והמחלימים מתבקשים למסור את כתובתם הצבאית או האזרחית ושמות מוריהם. נא לפנות בהקדם בכתב למזכירות האקדמית או לטלפון מספר 04-254424 ו־04-254494.
על מועד פתיחת שנת הלימודים תבוא הודעה נוספת.

ברכת בריאות ושלום
שלוחה לכל תלמידינו

מרכז הבניה הישראלי מודיע
על דחיית
הרצאתו של אינג' דוד בנושא
פיצוצים בסלע ליד מבנים קיימים

אשר עמדה להתקיים בבית המהנדס, חיפה
ב־19.11.1973 שעה 18.30

על מועד הרצאה החדש תפורסם הודעה במרכז הבניה הישראלי ובכתובת של אגודת האינג'נרים והארכיטקטים בישראל

אולמי לחיים פותחת ביום 18.11.73
מסעדה שרות עצמי תחת השגחת הרבנות במחיר אחיד של —.6 לירות.
ארוחה דשנה עם 4 מנות ומשקאות קלים
שעות השרות בין 11.30—15.00.
אולמי לחיים בע"מ
תל־אביב, רחוב המסגר 48

החלה ההרשמה
לקורס אחיות מוסמכות
חדר ניתוח

מתקבלות מועמדות שהן אחיות מוסמכות
לפנות למח' האחיות במרכז קופת חולים, רח' ארלוזורוב 101 ת"א, חדר 432, טלפון 262211, בכל יום בשעות 8.00—14.00

מרכז קופת חולים

שיכון ופיתוח לישראל בע"מ — בנק ירושלים לפיתוח ולמשכנתאות בע"מ

מכרז
למכירת חנויות בירושלים
מרכז מסחרי רמות־אשכול - שלב ב'

*

נדחה מועד הגשת ההצעות לתאריך 23.11.73 שעה 12.00
פרטים ניתן לקבל במשרדי החברה, רח' בן הלל 15 ירושלים
טלפון 02-231321

עברית בלי שגיאות כתיב
לפי שיטת גרינשטיין — חגיז
פרטים: 5—7 בערב, חוץ מיום ג', רחוב אחד העם 35
קומת קרקע, ת"א, טל. 772254, משעה 8.00 עד 16.00

עירית תל־אביב־יפו

מרחב תכנון מקומי תל־אביב־יפו

הודעה על הכנת שינויים לתכניות מפורטות

בהתאם לסעיף 77 לחוק התכנון והבניה תשכ"ה—1965 ניתנת בזה הודעה כי הועדה המקומית לתכנון ולבניה תל־אביב־יפו החליטה להכין שינויים לתכניות בנין ערים כמפורט להלן:—

הפרטים בהודעה מציינים פרטים אלה: —
א. שם השנוי
ב. השטחים הנכללים בתחום השנוי
ג. תאריך ההחלטה

1. א. תכנית מס' 1757 שנוי מס' 1 לשנת 1973 של תכנית בנין ערים מקומית מס' 196 רח' הירמן 12
ב. חלקות 150 בגוש 6110
ג. תאריך 1.7.73

2. א. תכנית מס' 1498א' שנוי מס' 1 לשנת 1973 של תכנית בנין ערים מקומית מס' 1498 רח' הירקון — פנת רח' בחשון
ב. חלקות 97—100 בגוש 6962
ג. תאריך 1.8.73, 15.8.73

3. א. תכנית מס' 1725 שנוי מס' 400 של תכנית בנין ערים מקומית מס' 460 חלק מאדמות כפר שלם
ב. חלקות 8—11, 13, 14, 17, 18, 97, 4, 5, 103, 2, 3, 6, 12 בגוש 6129
ג. תאריך 25.2.73

4. א. תכנית מס' 1693 שנוי מס' 1 לשנת 1973 של תכנית בנין ערים מקומית מס' "ל" רח' הברזל — עשר מתנות
ב. חלקות 305, 306, 343, 315, 344 בגוש 6638
ג. תאריך 24.12.72, 3.6.73

5. א. תכנית מס' 1745 שנוי מס' 4 לשנת 1973 של תכנית בנין ערים מקומית מס' "ל" שטחים מעבר לירקון דרך הרצליה בקטע שבין בני אפרים ועשר מתנות
ב. חלקות גוש 6414 חלק מחלקה 36, גוש 6623 חלקות 95, 114, 190, 377, 378, 380, 381, 382, 384, 411, 520, 521, 532—540, 541—543, 624, 651—654 חלקי חלקות 3, 94, 153, 187, 390, 398, 619, 621, 623, גוש 6691 חלקות 47, 48, 66, 67, 76, 85, 234, 235, 240, 243, 246, 248, 250, 252, 254, 256, 258, 260, 263, 265, 267, 269, 270, 272, 282, 283, 285, 287, 289, 291, 307, 309, 311, 313, 315, 317, 318, 431, 436 חלקי חלקות 4, 3, 22, 141, 142, 144, 241, 434, 442, גוש 6625 חלקות 321, 325, 358, 364, 412—414, 416, 418, 424, 439, 445, 452, 453, 879, 885, חלקי חלקות 47, 48, 53—55, 335, 423, 425, 428, 884, 889, גוש 6636 חלקות 93—98, 103—108, 113—117, 160, 161, 524—526, 542, 544—553, 601, חלקי חלקות 164, 166, 604, 610, גוש 6637א' חלקות 531—544, 622—628, 637—639 חלקי חלקות 34, 588, 589, 640, 652, 653
ג. תאריך 1.7.73

6. א. תכנית מס' 1701 שנוי מס' 1 לשנת 1973 של תכנית בנין ערים מקומית מס' "ל" רח' הפרגים
ב. חלקות 236 בגוש 6150
ג. תאריך 9.7.73

7. א. תכנית מס' 1203ב' שנוי מס' 1 לשנת 1973 של תכנית בנין ערים מקומית מס' 1203 השטח דרומה מהדר יוסף
ב. חלקות 189, 522, 515, בגוש 6636, חלקות (חלקים) 21, 59, 60, 80, 81, 195, 196, בגוש 6636 וגוש 6644 חלקי חלקות 15, 48, 51, 54, 57, 60, 63, 66
ג. תאריך 25.2.73

8. א. תכנית מס' 1736 שנוי מס' 2 לשנת 1973 של תכנית בנין ערים מקומית מס' "א" רח' גבורי ישראל
ב. חלקות 1, 58, 59, 60 בגוש 7096
ג. תאריך 3.6.73

מרחב תכנון מקומי תל־אביב־יפו

הודעה על הכנת שינויים לתכניות מפורטות

9. א. תכנית מס' 1103ב' שנוי מס' 1 לשנת 1973 של תכנית בנין ערים מקומית מס' 1103א' שד' בן־ציון 3
ב. חלקות 209 (מקודם 6, 10)
ג. תאריך 13.6.73

10. א. תכנית מס' 1749 שנוי מס' 1 לשנת 1973 של תכנית בנין ערים מקומית מס' 757 רח' הפרסה
ב. חלקות 1, 7, 10, 11
ג. תאריך 11.1.73, 4.7.73

11. א. תכנית מס' 1737 שנוי מס' 1 לשנת 1973 של תכנית בנין ערים מקומית מס' "G" רח' לינקולן 17
ב. חלקות 199 (במספר ישן 73)
ג. תאריך 3.6.73

12. א. תכנית מס' 1729 שנוי מס' 12 לשנת 1973 של תכנית בנין ערים מקומית מס' 44 רח' ליליינבלום 48
ב. חלקות 77 בגוש 6921
ג. תאריך 11.7.73, 24.12.72, 7.5.72

13. א. תכנית מס' 1642 שנוי מס' 6 לשנת 1972 של תכנית בנין ערים מקומית מס' 44 שד' רוטשילד — אחד העם
ב. חלקות 105, 68, 69, 135 בגוש 3348
ג. תאריך 18.7.73, 22.12.71

14. א. תכנית מס' 1688 חלק מתכנית מפורטת 1687 המשך יפו ב'
ב. חלקות 1, 10, 12, 13, 16, בגוש 6988, חלקות 1—7, 15, 16, 8, 13, 14 בגוש 6991 חלקה 2, חלקי חלקות 1, 3, 4, 6 בגוש 7055, והלק מגוש 7063
ג. תאריך 1.11.72

15. א. תכנית מס' 1746 שנוי מס' 1 לשנת 1973 של תכנית בנין ערים מקומית מס' 279 דרך הרצליה
ב. חלקות 623 בגוש 6637, חלקה 546 בגוש 6636
ג. תאריך 3.6.73

16. א. תכנית מס' 1738 שנוי מס' 2 לשנת 1973 של תכנית בנין ערים מקומית מס' 117 הגדרת בנית קומת עמודים
ב. חלקות אזור ת.ב.ע. 117
ג. תאריך 22.7.73

17. א. תכנית מס' 1682 שנוי לתכניות "G", 339, 360 של רח' הארבעה
ב. חלקות 11, 12, 13 בגוש 7100 והלק בגוש 7101
ג. תאריך 24.12.72

18. א. תכנית מס' 1733 שנוי מס' 2 לשנת 1973 של תכנית בנין ערים מקומית מס' R/188 רח' ישראל אשכנזי 46
ב. חלקה 332 בגוש 6637
ג. תאריך 3.6.73

י. רבינוביץ
ראש העיריה
יו"ר הועדה המקומית לתכנון ולבניה תל־אביב־יפו

מישלב — בית ספר ערב לאכסטרנים

בתל־אביב
בפיקוח משרד החינוך והתרבות

נמשכת ההרשמה

כיתות ערב
תל־אביב * ירושלים * חיפה * חולון *
תאריך התחלת הלימודים
26.11.73
תלמידים שאינם יכולים להתחיל לימודיהם בתאריכים הנ"ל יוכלו להצטרף לכתות לימוד שייפתחו בחודשים דצמבר—ינואר.

כיתות בוקר למבוגרים
* * *
תאריך התחלת הלימודים
19.11.73
* * *

מישלב, תל־אביב, רח' ויצמן 53, טל. 263185, 8—1 לפנה"צ, 4—6 אחה"צ

המרכז לתרבות ולחינוך מישלב מכון ישראלי להשכלה

נמשכת ההרשמה לסניפי מישלב

ירושלים: בית־ספר כי"ח, רחוב כי"ח פינת אגריפס, 5—7 אחה"צ.
חיפה: בנין בית חנוך תיכון, רחוב שבתאי לוי 26, טל. 520797, 8—11 לפנה"צ 4—7 אחה"צ
חולון: בית־ספר רביבים, רחוב השומר, 5—7 אחרי־הצהרים.

על פתיחת יתר הסניפים תבוא הודעה נפרדת.

משרד העבודה
זרוע הכוון למקצוע
שרות היעוץ וההדרכה מחדש את פעילותו -

המעונינים בקבלת יעוץ והדרכה בבחירת מקצוע בתחנות ליעוץ מקצועי של משרד העבודה, יכולים לפנות שוב, אישית, טלפונית או בכתב לפי הכתובות דלקמן:
● בירושלים, רח' קרן היסוד 17, טל. 225146
● בתל־אביב, דרך פתח־תקוה 44, טל. 35144
● בחיפה, שדרות הכרמל 31, טל. 527644

בפניה נא לציין את השם, הגיל, הכתובת ושנות הלימוד. הפונים יוזמנו לפגישה.

זמן החרום מחייב התארגנות יעילה במפעל ובמשרד.

תקשורת וקשר פנים
(אינטרקום)
יתרמו לפתירת בעיותיך.

פנה מיד אל:
eci חברת אלקטרוניקה לישראל
רח' גבורי ישראל 88, תל־אביב, טל: 251181

עירית אילת
מכרז מס' 35/73
הקמת בריכה לאגירת מים

1. עירית אילת מכריזה בזה על קבלת הצעות מקבלנים רשומים (בהתאם לחוק רשום קבלנים) לבצוע הקמת בריכת אגירת מים ברום 115+.
2. את פרטי ההצעה וטופסי ההצעה אפשר לקבל תמורת תשלום של 100 ל"י (אשר לא תוחזרנה) באגף מהנדס העיריה, כל יום בשעות העבודה הרגילות.
3. את ההצעות יש לשלוח בדאר רשום במעטפה סגורה למזכיר העיר בציון מכרז מס' 35/73 לא יאוחר מיום 20.12.73 שעה 12.00.
4. על המציע לצרף ערבות בנקאית או הוראת עכוב כספים מטבר העיריה בשעור של 10%. הצעות ללא ערבות כנ"ל לא תובאנה לדיון.
5. רשאים להשתתף במכרז זה, קבלנים הרשומים בפנקס הקבלנים לעבודה זו לפי חוק רשום הקבלנים משנת תשכ"ט. בשעת הדיון בהצעה ותחשב העיריה ביכולתו של המציע וכושרו לבצע את העבודה כפי שהוכח בבחן מעבודותיו הקודמות וכן בותקו ובנסיונו.
6. אין העיריה מתחייבת לקבל את ההצעה הזולה ביותר, או כל הצעה שהיא.

א. זהר
ראש העיריה

שיטת דימפלקס
Dimplex
MADE IN ENGLAND

לספק את המתאים לך בלבד

אתה נבוך. קר לך אך אינך יודע במה לבחור. מציעים לך עשרות דגמים. האמת היא כי לך אין בעיה.
פנה לאחת מחנויות החשמל המובחרות או מלא את התלוש ותקבל קטלוג הכולל את המבחר העשיר של תנורי דימפלקס. התכונות המיוחדות ולאיזו מטרה ספציפית מיועד כל תנור.
ואז, אתה כבר יודע במה לבחור.

תנורי דימפלקס מצויידים בטרמוסטט אלקטרוני

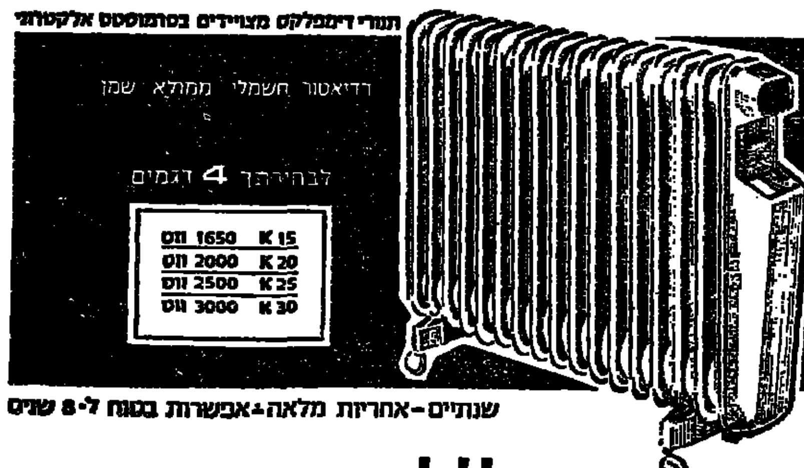

שנתיים-אחריות מלאה+אפשרות בטוח ל-8 שנים

מ.ע. קולסון בע"מ · סוכנויות ושיווק

לעולים חדשים, לתושבים ארעיים ולדיפלומטים. מכירה פטורת מס־ גם בלירות ישראליות

לכבוד
מ.ע. קולסון בע"מ
שביל המפעל 3 (קרית המלאכה)
תל־אביב 66 535
מע. 16.11
אבקש לשלוח לי קטלוג הכולל את כל שיטות החימום של דימפלקס.
השם ______ טל. ______
כתובת ______

דימפלקס מחמם בשבילך את החורף

הופיע גליון חדש של במחנה

כתב „במחנה" במטווח טילי סאגר/ מי משתמש במיצר באב אל מנדב/ במוצבי החרמון, לאחר הקרבות/ „היד מתגנבת בחזרה בלילה" — יממה עם פצועי צה"ל/ ליל חצייה: האנשים הראשונים מעבר לתעלה/ 45 דקות בשדה מוקשים סורי/ קרב שין בשין בחווה הסינית/ וכן מפת הגדה המערבית של תעלת סואץ עם פירוט המקומות המשמשים נושא לדיונים בין ישראל למצרים.

עכשיו הזמן להינפש

בבית הבראה
גבעת ברנר

לנופשים ולמבריאים
*
השגחה רפואית מתמדת
*
חדרים לזוגות וליחידים
*
חימום ושרותים לכל חדר
*
אוכל משובח ומגוון (גם דיאטטי)
*
בידור, בילוי, טיולים

פרטים: בית ישע - בית הבראה גבעת ברנר - טלפון [illegible]

משרד הבריאות שרותי אספקה
ת.ד. 7094, תל־אביב

מכרז 50/842/73

נתנת בזה הודעה לציבור כי שרותי אספקה מבקשים הצעות ל:

יצור ואספקת ריהוט עץ ועץ משולב מתכת למוסדות משרד הבריאות

פרטים אפשר להשיג במזכירות שרותי האספקה, רח' מלה יצחק 15, ת"א, טל' 255202 בשעות הרגילות. לקבלת תכניות יש לשלם סך של 50.— ל"י כפקדון. את ההצעות יש להגיש ב־3 העתקים במעטפה שאפשר להשיג בשרותי האספקה. מועד אחרון להגשת ההצעות הוא 2.12.73 בשעה 12.00 לפי הכתובת: ועדת הרכישות המרכזית, משרד הבריאות ירושלים, [illegible], רח' [illegible] 2, ת.ד. 1176.
על המציע לצרף ערבות בנקאית של 10% מערך הצעתו כערבון לקיום תנאי ההצעה באם תתקבל.
אין שרותי האספקה מתחייבים לקבל את ההצעה הזולה ביותר או איזה הצעה שהיא או להזמין את כל הכמות ממציע אחד.

פ. ראוברודסקי
מנהל שרותי אספקה

המכללה
המדרשה למינהל
מיסודה של הסתדרות הפקידים

מודיעה על מבחן כושר
למועמדות לקורס
● מזכירות רפואית
● מזכירות מינהלית
שיתקיים ביום חמישי 22.11.73.
ההרשמה לחוגים האחרים נמשכת
פרטים והרשמה: המכללה למינהל
רחוב אלנבי 113, תל־אביב, טל' 624462.

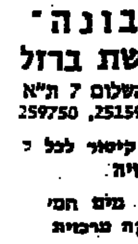

„הבונה" חרושת ברזל
דרך השלום 7 ת"א
טל. 251594, 259750
● דודי קיטור לכל [illegible] התעשיה
● תנורי מים חמים והסקה מרכזית
● מיכלים לאחסנת נוזלים
● מחליפי חום
● רדיאטורים להסקה מרכזית

שרותך
שרדי המכירות
חברת פאן-לון
באחד מאתרי היוקרה של
אן-לון
ודעה
ליה במסים על מוצרי
מבוגות הסדרה של
בסלאי ימכרו במחיר
הישן!
בתוקף עד לגמר המלאי
סל (ישראל) בע"מ
מבקשה לשמור על הקשר עם כל מודיה, תלמידיה ועובדיה באשר הם.
אולמי לחיים פותחת ביום 18.11.73
אולמי לחיים בע"מ

صكنا من الاصل

353
2266
100
2366
108
[illegible]

פרסי „מעריב"

הספר „התנות ברחוב ה־ראשי", מאת לדיסלב גרוס־מן, הוגרל בין פותרי המי־רוגים והתשבצים.

זכו פותרי תשבץ מס' 878:
כ. אילטנסקי (תל־אביב), יעקוביץ חיים (תל־אביב), אר־נון ליבל (צה"ל), שמולביץ קלבן (חולון), אברהם איינ־שטיין (רמת־גן), מרטה בר־שלום (כפר־סבא), שמעון סנבטים (גבעתיים), פריימן יוסף (רמת־גן), זאב שגב (רמה־דוד), טלית נוריאל (ירושלים), אלוני נסים (צ־ה"ל), כנות אביגדור (צה"ל), זאב ארנון (צה"ל), אופיר מיכאל (קרית־חיים), אברהם שרייבר (תל־אביב), צור עמ־נואל (חיפה), יצחק ברגמן (ת"א), ביהם אבא (עכו), אברהמי ראובן (צה"ל), ביר גולדבן (צה"ל), חיכל יוסף (גבעת ברנר), ברוך אקרלה (צה"ל), גל כלביר (אשדות אחוד), קימלבן (תל־יוסף), אבי קיתר (שדה אליהו), חגי גבץ (ק. אתא), בלום יצחק (צה"ל), ברנד בת־שבע (צ־ה"ל), ברדהולץ יצחק (צה"ל), כרים כרקוביץ (אהה"ב).

זכו פותרי בואו חשבון בס' 868:
ליניק יהודית (יהוד), פרי נתן (צה"ל), שמואל פודר (צה"ל), דני קציר (חיפה), צורי בובליל (יפו), פלג נעמי (באר־שבע), משה פיגנבלט (חיפה), אילנה איזק (ירוחם), ברקוביץ אלי (באר־שבע), אדכגן גדעון (צה"ל), פולקמן חיים (צה"ל), יעקובי יהושע (צה"ל), ליכור יוחנן (צה"ל), בורמייל יבואל (צה"ל), גר לדשטיין איבן (ראשון־לציון), לוי משה (ראשון־לציון), יפית חכגוב (ירושלים), אילן רב־אור (קרית־מוצקין), כשה שלום (חיפה), גלילי אברהם (צה"ל), אדי הרשקוביץ (צ־ה"ל), רוכבן אריה (חיפה), שחר ברגלית (צה"ל), אוהד כהן (חיפה), אורנה שמואלי (פתח־תקוה), גילה רוזנבלט (באר טוביה), שושנה גולד־ברג (בית יהושע), אברהם שיטרית (ירושלים), אירית פולאק (ירושלים), בלהה גליק־זליג (ירושלים).

זכו פותרי רז המרכז:
רוחמה שואבי (חיפה), מ. לאניאדו (קרית חיים), אשר בהים (צה"ל), חסון יום־טוב (רמת־גן), ה. פרבר (ת"א), צור יאיר (צה"ל), צביה אגיס (גבעת ברנר), י. בן־אריה (ירושלים), עוזי רון (ירוש־לים), יהודה אילון (צה"ל), ארנון גולדברג (צה"ל), קינד־בן שרה (רמת־גן), חלף אב־רהם (צה"ל), כהן עוזי (צ־ה"ל), יהודה גולדשטיין „צה"ל" שגב זאב (רמת־דוד), קפקא צבי (צה"ל), זאב ארנון (צ־ה"ל), יהודה גולדשטיין (צ"ל), גוטגורודצקי אוריה (צה"ל), פרנטה חיים (צה"ל), חוה הרוזי (רמת־גן), גיצן בך־גן (חולון), אהובה חן יעקבי (חיפה), קליגסקי בנימין (ר־מת־אביב), חסון יום־טוב (רמת־גן), רינה יודילוביץ (תל־אביב), יגב אמנון (מר־ריה), בן־דוד עמנואל (בני־ברק), קטי עידה (חיפה).
הספר „התנות ברחוב ה־ראשי" הוגרל בין החיילים שהכתובותיהם הגיעו באי־חור בדואר הצבאי:
המזי באיר, מר יצחק, אי־לן כעת, עוזמי אליהו, אלאדי שאול, שטגג אפרים, דובלין אריה, יצחק מזרחי, משה לדרהנדלר, דני ברזילי.

ביטול שטר
אבד שטר מס' 3780 ע"ס 3.380 לירות — לפקודת רינשטיין—שוירמן בחתי־מת „אלקו" בע"מ. ז.פ. 1.1.74.
הריני להודיע כי השטר בטל, וכל המשתמש בש־טר שם כספו על קרן הצבי. המוצא הישר מת־בקש להתקשר טלפונית: 04—667553.

ב"ה

לשכת הרבנות - המועצה הדתית אשדוד

הנהלת המועצה הדתית בישיבתה מיום י"ד חשון תשל"ד (12.11.73) החליטה פה אחד להקים **לוח זכרון להנצחת שמות חללי אשדוד, שנפלו במלחמת יום הכפורים.**

לוח הזכרון יוקם בימים הקרובים בבית הכנסת „אביר יעקב" באזור א'.

רבני העיר —
ראש המועצה הדתית

תודתנו נתונה

לכל עובדי
בית חולים קפלן
בית חולים אשקלון
קופת חולים עממית רחובות
ולכל ידידינו וקרובינו

שהשתתפו בצערנו על פטירתו של

ד"ר דוד לבבי ז"ל

אשתו: ד"ר אסה לבבי
רחובות 18.11.73 — הכותו: סיבשי מרים

המרכז לשרותי התנדבות

שימו לב:

*נפתחו לשכות מתנדבים

באשקלון,
המועצה הציבורית, בנין העיריה, טל. 051/3300

באשדוד,
המחי לשרותים סוציאליים, רח' שלדג 5, טל. 055־22720

* יתר הלשכות:

ירושלים, רח' אלקלעי 9, טל. 33718
תל־אביב: רח' החשמונאים 99, טל. 267193
חיפה: מכון כרמל, רח' דוד 12, טל. 80023
באר־שבע: רח' הרצל 88, טל. 73342
בני־ברק: רח' רבי עקיבא 87, טל. 788829
הרצליה: בנין העיריה, רח' העבודה 14, טל. 981841
חדרה: בנין העיריה, טל. 24526
חולון: בית העיריה, רח' ויצמן, טל. 846131
נהריה: בנין העיריה, טל. 922121
נתניה: בנין העיריה, רח' ההסתדרות 6, טל. 92365
רחובות: בית התרבות, רח' הבנים, טל. 953291
רמת־השרון: מועצת הפועלים, רח' ברנשטיין כהן, טל. 771211

האוניברסיטה העברית בירושלים

הפקולטה לרפואת שיניים מודיעה:

תלמידי רפואת שיניים ישראלים מחו"ל שחזרו לארץ לקחת חלק במלחמת יום הכי־פורים ועקב כך נמנע מהם המשך לימודיהם, יכולים להפנות בקשות להמשך לימודים בפקולטה לרפואת שיניים.
המועמדים יבחרו בהתאם לכשוריהם ואפ־שרויות הקליטה של הפקולטה.
על הבקשות להגיע למשרד הדיקן (לפי ה־כתובת ת"ד 1172 ירושלים) עד יום שישי 23.11.73 בצרוף הפרטים הבאים: שנת הלי־מודים, הישגי הלימודים, תאריך גיוס, תאריך שחרור ויחידת השרות, מספר זהוי, דואר צבאי וכתובת פרטית.

משרד התקשורת

דרוש בחיפה בקרית אליעזר

שטח בגודל 100 מ"ד בערך
חנות או אולם בקומת קרקע לפתיחת סניף דואר.
המקום המבוקש — כבר מאירהוף או בסביבה הקרובה.

הצעות בכתב הכוללות גוש, חלקה, שם הבעלים ודרישות כספיות, יש להפנות למפקח על הנכסים, משרד התקשורת רח' פרץ 32 חיפה, 306 33 טל. 245489־04. מתקבלות הצעות ממתווכים, אולם משרד התקשורת אינו משלם דמי תיווך.

טכניקום
גרפיקה
עיצוב גרפי, אריזות, ביתנים לתערוכה
שרטוט
מכונות, בנין וארכיטקטורה, עיצוב פנים
חיפה, הרצל 44. ת"א בן יהודה 28

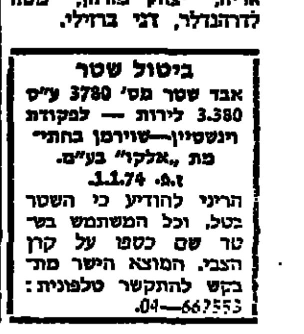

למשפחת רוזנצויג

אתכם אנו באבלכם הכבד על פטירתו בטרם עת של ידידנו היקר באדם

זלמן רוזנצויג ז"ל

שמואל לנס
מנהלי מקרנות רשות חבות הנוער

למשפחת זילברשמידט

השתתפותנו הכנה באבלכם הכבד במות הרעיה והאם

בלה ז"ל

דיירי הבית שד' אום 45 חיפה

מרחב תכנון מקומי גליל מרכזי

הודעה בדבר הפקדת תכנית מפורטת

נמסרת בזה הודעה בהתאם לסעיף 89 לחוק התכנון והבניה, תשכ"ה כי במשרדי הועדה המחוזית לתכנון ולבניה מחוז הצפון ובמשרדי הועדה המקומית לתכנון ולבניה גליל מרכזי שבעכו הופקדה תכנית מפורטת זו ביחד עם התשריט המצורף אליה:
„תכנית מפורטת מספר 1628 — הרחבת תחום הבניה בעיבלין".
ואלה הם השטחים הכלולים בתכנית: גושים בשלמות 12306, 12207, חלקי גושים: 12202, 12203, 12205, 12208—12212.
כל המעונין בתוכניות רשאי לעיין בהן ללא תשלום בימים ובשעות שהמשרדים האמורים פתוחים לקהל.
כל המעונין בקרקע או בכל פרט תכנוני אחר הרואה את עצמו נפגע ע"י התוכניות וכן מהנדס ועדה מקומית שברחוב התכנון שלה כלול בתחומי התכנית או גובל אותה רשאי תוך חודשיים מיום פרסומה של הודעה זו ברשומות להגיש התנגדות לתכנית במשרדי הועדה המקומית האזורית.

י. דוידוביץ
יושב ראש הועדה המקומית לתכנון ולבניה גליל מרכזי עכו

פורסם בילקוט הפרסומים בספר 1947 מיום 4.10.73

פעילי יד לאחים

ירושלים: רח' יחזקאל 10 ת.ד. 5195 טל. (02)288003

פעילי המחנה התורתי בישראל

ת"א: רח' אלנבי 89, ת.ד. 2953 טל. (03)613837

הודעה למגוייסים ולמשפחותיהם

עקב הגיוס הממושך סודרו ע"י פעילינו ילדים ב־מוסדות חנוך עם פנימיה.
פעולה זו מקילה על המשפחות ועוזרת לילדים לקבל חנוך משלים באוירה תורנית נאותה.
אנו מציעים את שרותינו לכל משפחות המגוייסים לסדר את ילדיהם מגיל 12 ומעלה במוסדות תור־ניים (ישיבות לבנים — מוסדות חנוך לבנות).
לתקופת הגיוס נסייע במימון אחזקת הילדים אש־יסודרו על ידינו במוסדות הקשורים עמנו.
נא לפנות ולציין פרטים על הילד/ה להתקשר ת.ד. 5195 ירושלים, טל: 02־288003 או לפנות אישית למשרדינו רח' יחזקאל 10 בין השעות 11 עד 2 בצהרים ומ־7 עד 9 בערב, ירושלים.

מוסד ציבורי

מחפש בשכירות / בקניה

50 חדרי משרד

בתל־אביב

בבנין + מעלית + חניה

בהצעות נא לפנות
לפי טלפון 210484 בין השעות 08.00—15.00
לפי טלפון 941386 בין השעות 17.00—20.00

מוסד ממלכתי

מעונין ברכישת 18 חדרי משרד בירושלים בקומת קרקע או בקומות אחרות של מבנה עם מעלית.

בהצעות נא לפנות לטלפון בירושלים: 33295
בתל־אביב: 210344 בין השעות 8.00—14.00
בכתב: ת.ד. 7061 תל־אביב, מחלקת נכסים.
*
אין המוסד מתחייב לקבל את ההצעה הנמוכה יותר או כל הצעה שהיא.

לחיים קסטלנובו

השתתפותנו העמוקה באבלך הכבד על מותה ללא עת של רעיתך

אורנה ז"ל

ההנהלה והעובדים
החב' הת"א לשווק וייצור ברגים

לעובדנו **אריה סלומון**

משתתפים באבלך הכבד על מות

אביך ז"ל

פוגז, חברה לשווק בע"מ

לצבי לייבה

משתתפים באבלך הכבד במות

אמך ז"ל

ההנהלה ועובדי המרכז הישראלי לאבזרי מים

לרחל שרעבי

תנחומים במות האב

יעקב כהן ז"ל

המועצה המקומית אבן־יהודה ועובדיה

רשות השידור ועובדיה
משתתפים בצערו של חברם
גלבר יוסף
במות עליו
אבין ז"ל
ומביעים תנחומים למשפחה

למלבה

עמך אנו באבלך הכבד על מות

יעקב בן יהודה ז"ל

רגבים, עבודות עפר ופתוח בע"מ
י. ירקוני

למשפחת רינדזונסקי

אתכם באבלכם במות אבי המשפחה

יונה ז"ל

צינקוגרפיה „מוקד" בע"מ
ההנהלה והעובדים

למשפחת **שולץ** היקרה

אתכם אנו באסונכם הגדול בהלקח מכם ראש משפחתכם היקר באדם

יהודה שולץ ז"ל

ידיד נפשנו הבלתי נשכח

משפחת ישראל בוכמן, בני־ברק

לשפיגל אברהם

אתך באבלך הכבד במות

אביך ז"ל

שמחה לעזן ולוי הראל

בצער וביגון רב אנו מודיעים על פטירתו של יקירנו

אינג' ישראל קרני ז"ל

ב"ר משה קרנר ז"ל מטרינגרה

ההלויה תצא היום, יום ראשון, כ"ג מרחשון תשל"ד 18.11.73 בשעה 2 אחה"צ, מבית התולים רמב"ם חיפה לבית העלמין הישן בחוף הכרמל, השער הראשי אוטובוס מיוחד ייצא בשעה 1.30 מרח' קדימה (אביב) 26 ליד דירת המנוח.

המתאבלים:
אשתו, בנו, אחותו, כלתו
נכדיו וכל בני המשפחה

במלאות שנה למותו הטרגי של יקירנו הבלתי נשכח

יהושע יעבץ ז"ל

תיערך אזכרה ועליה לקברו בבית העלמין באשדוד ביום ב', כ"ד חשון תשל"ד (19.11.73) בשעה 4 אחה"צ. נפגשים ליד ביתנו, רח' האשל 14 אשדוד

ביום השנה לפטירת יקירנו

המהנדס משה גוטליב ז"ל

נעלה לקברו ונתיחד עם זכרו ביום שלישי, 20.11.73 בשעה 3.30 אחה"צ.

נפגשים ע"י השער החדש של בית העלמין האזורי בחולון.

פרידריקה, נעמי, רותי
ופיביש גוטליב

ארגון יוצאי קינסק
במלאת שלושים לפטירתו של חברנו בועד

ר' חיים ברוך פשיסוסקי הכהן ז"ל

תערך אזכרה וגלוי מצבה מחר, יום שני כ"ד מרחשון תשל"ד (19.11.73).
אוטובוס יוצא בשעה 2.00 אחה"צ מרחוב פועלי רכבת 11 בגבעתיים.

הועד

במלאת שלושים לפטירת יקירנו

זאב ברון ז"ל

תערך אזכרה וגלוי מצבה ביום שני, כ"ד חשון תשל"ד 19.11.73 בשעה 3.00 אחה"צ בבית העלמין בחולון. אוטובוס יצא בשעה 2.15 אחה"צ מבית המנוח רח' עמוס 33 ת"א.
תודתנו העמוקה לכל שהביעו השתתפותם בצערנו.

המשפחה

במלאת שנתיים לפטירתו של בעלי, אבינו וסבנו היקר

גוז'יק יוסף ז"ל

תתקיים אזכרה בבית העלמין בבאר שבע, ביום שלישי, כ"ה בחשון תשל"ד (20.11.73) בשעה 14.30.

המשפחה

לחברנו היקר **כהן גלעד**

השתתפותנו באבלך במות אחיך

שמעון ז"ל

עובדי מינהל הרכב הממשלתי

לאודיבל ארוין סדן

אתך באבלך על מות

אביך ז"ל

דרורה והנדס אנריקו חיימוף

לאמיר, דרור ומשפחת אוגרשביץ
אתכם באבלכם הכבד במות

האב ז"ל

ההנהלה, המורים ותלמידי בית הספר „ניצנים" ברמת אביב

לחברנו **אריה גלדון**

השתתפותנו באבלך הכבד על מות

אחותך ז"ל

מחבריך לעבודה בתע"ש

נתמנה ממונה על ההסברה בצה"ל

תת-אלוף אהרן אבנון נתמנה לתפקיד הממונה על ההסברה בצה"ל החל מיום א', 18 נוב' 73.

תת-אלוף אבנון יהיה כפוף ישירות בתפקידו לראש המטה הכללי.

הממונה על ההסברה ישא באחריות הכוללת של כל מערכות ההסברה ויחסי הציבור.

*

אהרון אבנון נולד ב-1926 בחיפה. בוגר תיכון בעיר הולדתו ובעל התואר ב.א. למשפטים באוניברסיטה העברית בירושלים. סיים קורסים של כיפים ומפקדים. בהיותו בן 15 הצטרף להגנה. עם קום המדינה היה מפקד בחלקה בחי"ש. במלחמת-השחרור היה מ"פ ואחר-כך מפקד פלוגה וסגן מפקד גדוד. השתתף בקרבות בצפון הארץ ונטל חלק בשיחרור חיפה, עכו, ראש-פינה, ג'נין, ראש הגשר הסורי בצפון ונצרה. נבה עם יחידת המכון של החטיבה כרמל, ובשלהי 1949 מונה למפקד גדוד בחטיבה זו.

ב-1950 השתתף בקורס המטה הכללי. בין השנים 1951—1953 היה ראש מטה בחטיבה, ולאחר מכן כיהן סגן מפקד גולני.

ב-1954 יצא לשנה השתלמות באנגליה בביה"ס לפיקוד ומטה. כקן שנתיים שימש מדריך בביה"ס לפיקוד ומטה בארץ, ובמבצע קדש היה סגן מפקד בחטיבה שפרצה לסיני, כבשה את כוסייסה והמשיכה בהתקדמות עד לתעלת סואץ. בהמשך שירותו פיקד על [illegible] בצה"ל, שימש שנה כמפקד [illegible] חי"ר וב-1962 כונה למפקד ביה"ס לחי"ר.

ב-1965 עבר לשריון. היה מפקד חטיבה ממוכנת עד לאחר מלחמת-ששת-הימים. במלחמת 1967 פקד על החטיבה במסגרת האוגדה הצפונית שהשתתפה בכיבוש ג'נין [illegible] של צה"ל עם הציבור האזרחי, וכן תיאום כל גורמי ההסברה בצה"ל וגורמי התקשורת הממלכתיים בנושאים שהם באחריותו של צה"ל.

הממונה על ההסברה יהיה חבר המטה הכללי.

לממונה על ההסברה כפופה מחלקת ההסברה, שבראשה עומד דובר צה"ל.

עד התקופה על לבקעת הירדן.

החל מ-1968 עד 1970 היה נספח צה"ל באנגליה ובארצות סקנדינביה. מ-1970 עד לתקופה האחרונה היה ראש מינהל הסגל. עם פרוץ מלחמת-יום-

תת-אלוף אבנון

הכיפורים הצטרף לפקודת פיקוד הדרום לראות שלב הכיתות ובונה כמפקד הגשרים על תעלת-סואץ. עם הכרזת הפסקת האש כונה כקצין פיקוד בכיר בוטם המכונה לכוחות או"ם ולביצוע הפסקת האש. במסגרת תפקידו השתתף כחבר המשלחת הישראלית בראשותו של האלוף ירדי, בשיחות עם המצרים.

נשוי ואב לבן ושלוש בנות.

סופרו הצבאי של „מעריב" מוסר, כי הקמת גוף ההסברה של צה"ל הוא נסיון לרכז את כל אמצעי ההסברה של צה"ל המפורדים היום באגפים אחרים. עד כה היה דובר צה"ל כפוף לראש אגף המודיעין. בגלל העומס הרב המוטל על האגף הזה בתקופת המלחמה ומצב הערום ההולם להוציא את נושא ההסברה מן המודיעין ולהעבירו לחלקה נפרדת בלתי תלויה שבראשה יעמוד תת-אלוף אבנון, שיהיה חבר המטה הכללי. הדרישה כזו להפריד את ההסברה מאגף המודיעין הועלתה כבר בעבר על ידי עורכי עתונים לפני הרמטכ"ל.

עיצור זה הוא אחד השינויים הארגוניים הראשונים הנערכים בצה"ל אחרי המלחמה.

* אישיות צבאית ערבית בכירה ביקרה בחשאי במוסקווה וקיבלה מן המנהיגים הסובייטיים הבטחה בדבר אספקת סוג נשק חדש וחשוב לארצה — מסר ביום ו' העתון הבירותי „אל מוחרר" בכתבה ממוסקווה.

800 מצרים פצועים פונו ביום ו' מן העיר סואץ

מאת דן ארקין

כ-800 פצועים מן העיר סואץ, בהם חיילים ואזרחים, פונו אתמול וביום ו' ב-35 אוטובוסים [illegible] לקאהיר [illegible].

במבצע פינוי זה, בו משתתפים כוחות צה"ל, כוח הסיורים של האו"ם ואנשי הצלב האדום, כולל בסעיף 3 של הסכם 6 הנקודות שנחתם בשבוע שעבר בין ישראל ומצרים בקילומטר ה-101. סעיף זה מדבר על העברת אספקה לא צבאית לעיר סואץ, על הארמיה השלישית ועל פינוי פצועים מן העיר.

ביום ו' הועברו 299 פצועים ב-15 אוטובוסים, ואילו אתמול יצאו למצרים כ-500 פצועים ב-20 אוטובוסים. רופאים שנכחו במקום כדי לבדוק את הפצועים מסרו, כי רובם פצועים קשה וכי הטיפול שקיבלו בבית החולים בסואץ היה מינימאלי בלבד. רופא הצלב האדום ד"ר ספירגי מכווייץ מסר, כי התנאים בבית-חולים זה ירודים. תפוסתו 300 מיטות אך היו מאושפזים בו 120 פצועים עד תחילת מיבצע הפינוי.

הרופא הישראלי סגן ד"ר משה, שבדק את הפצועים ו[illegible] אף הודיע לאחד מהם כתוצאה להקלת כאבו באוטובוס, אמר לי כי שתי הקומות העליונות של בית החולים בסואץ הרוסות. הוא מצא בין הפצועים כאלה הסובלים משברים, זיהומים וגם נגועים [illegible]. לדבריו קיבלו בסואץ רק טיפול ראשוני ללא אפשרות לניתוחים רציניים מחוסר ציוד רפואי. בבית החולים בסואץ צפיפות גדולה והמצב הסאניטארי ירוד.

בעת שהאוטובוסים הגיעו בצד הישראלי של המחסום ביקרו אצלם שני הרופאים בצה"ל ומן הצלב האדום. בדקו את הפנקסים הרפואיים שהיו בידי כל הפצועים [illegible]. כל הפצועים לבשו גלביות לבנות וכוסו בשמיכות צבאיות.

קצין הקישור של צה"ל לצלב האדום רב-סרן עוביה מסר, כי 60 אחוז מהפצועים שפונו בסוף השבוע הם חיילי הצבא המצרי ו-40 אחוז בהם אזרחים.

את האוטובוסים-אמבולנסים הפעיל אירגון הסהר האדום לרשות הצלב האדום והם נהוגים בידי חיילינו. בקילומטר ה-101 הוחלפו אותם נהגים מצריים.

אתמול נכנסו 34 משאיות אספקה לעיר סואץ וביום ו' הועברה אספקה לארמיה השלישית ב-33 משאיות.

פצצות בזוקה מלבנון נורו לעבר קיבוץ יפתח

לא היו נפגעים — לא נגרם נזק

מאת מאיר הראובני

אחרי תקופה ממושכת של רגיעה בגבול הלבנון, חידשו המחבלים ביום ו' את פעילותם בתחומי לבנון. לפנות בוקר נורו מספר פצצות באזוקה לעבר קיבוץ יפתח בגליל. לא נגרם נזק ולא היו נפגעים.

● בשעה 10 בבוקר בערך נורו כמספר פגזי מרגמה לעבר סיור של צה"ל, שנע בדרך הפטרולים, צפונית לאדמית, בגליל המערבי. לא היו נפגעים. הושבה אש לעבר מקור הירי.

ידין: חקירה — לא לעריפת ראשים אלא לבירור סיבות הטעות

„אם נספק מידע לאוייב — תיווצר סכנה שהחקירה תשיג תוצאה הפוכה" * „ניצלנו באורח דרמאטי"

„בשבילי הבוחר אין צורך כיום בוועדת חקירה. הרי אמרו מנהיגי העם, [illegible] עד ערב יום הכיפורים לא [illegible] היו מלחמה, והיתה זו טעות. נתונים בסיסיים אלה יש לבחור בלי ועדת חקירה, [illegible] אם זה מספיק להחזיר בהנהגה זו או לא" — אמר במוצאי שבת פרופ' יגאל ידין בתכנית „יומן השבוע" ברדיו.

לעומת זה דרושה ועדת חקירה כדי לבדוק מה היו הסיבות, שהביאו לטעות. החקירה דרושה לא כל כך לשם עריפת ראשים, אלא לדאוג לכך שבעתיד הדברים לא יישנו. אם הבוחר לא יכול ללכת לבחירות, בלי לדעת פרטים מדויקים ואם היו צריכים להיות 198 או 500 טנקים בדרום, תיווצר סכנה, שיינתן מידע לאויב, והחקירה תשיג את התוצאה ההפוכה.

„את הוועדה צריך היה כבר להקים לפני שבוע-שבועיים. אבל אין יחס ישיר בין מועד הגשת מסקנות הוועדה לבין מועד הבחירות. יש די נתונים לבוחרים להחליט גם עכשיו", אמר.

„לדעתי — המשיך פרופ' ידין — „כל אדם שממונה על ענין מסוים בממשלה צריך לענות, והיה בו כשלון, חייב להגיד לממונה עליו: יכול להיות שטעיתי, ואם אתה סובר שאינני צריך להמשיך בתפקידי, הרי שהתפטרתי". במקרה זה הממונה הוא ראש הממשלה, שלו צריך היה להגיד את הדברים.

יכול מאוד להיות, שראש הממשלה יכול להשיב: „אנו נמצאים עדיין בשעת חירום; אני מאמין שיתכן שאדם זה טעה — הוא לא טעה מבחינה פלילית, יכול להיות שהיו כניסים שבגללם גם אני עצמי הייתי חושב אחרת, ואולי, עם כל הכבוד, גם בנהוג האופוזיציה היה חושב אחרת. כעת שני אני רואה את התכונות החיוביות האחרות הדרושות לדבר הזה, ולכן אני אומר לשר: אני [illegible] שאתה מוכן להתפטר, במקרה שחייב היית לומר זאת. אבל יש לי אימון בך, עד שתהיה ועדת חקירה, ואולי יתבררו לי פרטים כאלה, שלא ידעתי עליהם".

בתשובה על שאלה „האם שורדנו בנס?" השיב פרופ' ידין: „גם זה מושג יחסי. ניצלנו באורח דרמאטי".

„לא הייתי אומר שהמלחמה גרמה לשינוי ההשקפות הפוליטיות, אולם מה שקרה לנו מחייב כל אדם לחשבון נפש לפתוח. אין מנהיג פוליטי שיכול לומר שכל מה שחשב ב-25 השנים האחרונות [illegible], אלא אם כן בדק את המצב מחדש לאחר הזעזוע שפקד אותנו".

לא ייתכן שנתחיל בשיחות שלום, ואני מאמין שיהיו שיחות כאלה, מבלי שאלה שחייבים לנהל את [illegible] ידעו, שיש להם המנדט של העם. אלה שיצטרכו לנהל את הוויכוח בשם ישראל, חייבים לזכור את דברם קודם לבוחרים.

„אם מנהיגי המפלגה יחשבו כי בכשך חודש ברצינות יחזרו לסיסמאות הקודמות [illegible] מצפים, בלי שיסבירו מדוע, יכול הדבר להביא [illegible] השיטה הדמוקרטית. ובכך יש סכנה", אמר.

בתשובה לשאלה אחרת, אמר פרופ' ידין: סכנת פוליטיזציה בצבא קיימת, אבל יש לנהוג את המצב בקורות רוח, כדי לא להגיע למסקנה קיצונית, שיביאו נזק. ישראל תצטרך לעולם להחזיק צבא, שפיקודו יהיה צבא מילואים. צה"ל ייטיב לעשות גם בעתיד, אם ידאג לכך, שהחלפה במבלאי התפקידים תהיה גלגלה כמו עד כה.

בעקבות הצעה של המערך והליכוד

משרד הפנים: אי אפשר לפתוח מחדש את פנקס הבוחרים

„הדבר יצריך עבודה רבה ויפתח פתח לפניות לבג"צ" * „כל בני ה-18 שגוייסו — כבר כלולים בפנקס הבוחרים" * „יהיה צורך להכליל גם אלפי עולים"

מאת יהושע ביצור

חוגי הנהלת משרד הפנים הודיעו בסוף השבוע שאין אפשרות לפתוח את פנקס הבוחרים מחדש, כפי שהוצע עתה על-ידי שתי המפלגות הגדולות, מפני שהדבר עלול לפגוע את אפשרות קיום הבחירות במועד שנקבע ב-31 בדצמבר.

חוגי משרד הפנים אומרים, כי הגיעו אל המשרד פניות רבות מעולים חדשים, הדורשים את הכללתם בפנקס הבוחרים כדי שיוכלו להצביע בבחירות. לפי המצב הקיים כלולים בפנקס הבוחרים רק עולים שהגיעו עד ה-ז' במאי. לעומת זה כלולים בפנקס הבוחרים כל הצעירים אשר הגיעו לגיל 18 עד ה-18 בספטמבר.

מאחר שאין מגייסים לשירות פעיל בצה"ל לפני גיל 18, הרי לכשצעה כל הצעירים שהשתתפו במלחמה הם בעלי זכות בחירה.

ביום ו' הציע סגן יו"ר ועדת הבחירות המרכזית מטעם המערך, ח"כ אברהם עופר, לפתוח את פנקס הבוחרים ולהכליל בו את כל אלה שיגיעו לגיל 18 עד יום הבחירות. בהצעה [illegible] יש נטיה לתמוך בהצעה זו, כדי להעניק למירב הצעירים זכות בחירה.

לכן בחוגים אלה במשרד הפנים, כי אם יפתחו מחדש את פנקס הבוחרים, הרי יצטרכו להכליל בו גם את העולים החדשים שהגיעו מאז תחילת החודש מאי [illegible].

דבר זה הוא צורך להוסיף רבבות שמות לפנקס הבוחרים. עבודה טכנית רבה זו אי-אפשר יהיה להשלים, לדעת משרד הפנים, בזמן סביר לפני ה-31 בדצמבר.

כה גם שלפני הליכוד [illegible] חייבים לאפשר הגשת ערעור על השמטת שמות [illegible] לפנקס הבוחרים [illegible] אם ידלגו על הליכים אלה הרי יפתחו את הדרך להגשת בג"צים נגד עריכת הבחירות.

דיין: התביעה לקיים ועידת שלום „בוערת כאש בעצמותיהם" של המצרים

הפעולה ממערב לתעלה היתה „יוצאת מהכלל" — והיא גורמת למצרים צורך להסתדר אתנו * אמר בפגישה עם אנשי כלכלה: שגיאתנו היתה שלא הנחנו מראש שתהיה מלחמה * „אין צורך להדיח קצין טוב בגלל ראיון לעתון"

אף על פי שאפשרויותינו [illegible] היו כיום [illegible] לזה שלפני פרוץ המלחמה [illegible].

שר הבטחון אמר, כי אין הוא יודע אם המצב החדש יביא לשלום, אך אין ספק, שיביא לידי בירור יחסי בינינו לבין הערבים. לדעתו, אין המצב המדיני [illegible]. שכן בפגישתו עם האמריקנים לא התרשם שרוצים להניע אותנו [illegible] „הם רוצים בסדר של שלום [illegible]".

על הפעולה מעבר לתעלה אמר שר הבטחון, שהיתה „יוצאת מהכלל", ולא השיב [illegible]. יש בה גורמת למצרים לצורך להסתדר אתנו. הביקוש לקיום ועידת שלום „בוערת כאש בעצמותיהם" ולפתע דוחק להם הזמן [illegible] לדבר אתנו.

להלן הביע מר דיין דעתו, שגם אילו היינו מכים בכוחות בעבר המזרחי של התעלה, לא היה הדבר מונע את [illegible] ללא החציה. [illegible] בכקום 800 הטנקים שאיבדו הסורים, כבר קיבלו מכוחות אירופה יותר מ-1000.

ניפוץ אשליות

אשר לגורמים הטריטוריאליים, אמר שר הבטחון, שאנו „יושבים טוב" באשר גם [illegible] שבצבא ובמישור המדיני לא הצליחו לכבוש את קאהיר ואת דמשק.

המלחמה גרמה לנו לניפוץ אשליות — הוסיף מר דיין — אך לבהלתנו, לא נקברנו כתוך [illegible] רעידת האדמה. השגיאה העיקרית היתה בכך שלא הנחנו מראש שתהיה מלחמה. כל השאר היה תוצאה מכך.

לדעת שר הבטחון, יש להקים ועדת חקירה [illegible]. אשר לצבא, הרי כבר ביצע את הבירורים הנדרשים, עוד לפני ועדת החקירה, כגון בירור של האלוף על כמפקד חזית הדרום אחרי שחרורו של רב אלוף בר-לב, [illegible] ההסברה ועוד.

„אין להדיח מפקד טוב"

בהתייחסו לראיונות של אלוף אריאל שרון, אמר מר דיין, כי „מפקד טוב, גם אם הוא נותן ראיונות לעתונאים, אין זו סיבה להדיחו. [illegible]" — אמר מר דיין.

[illegible]

אלף משאיות ישוחררו מצה"ל — כבר השבוע

שיחרור אלף משאיות משירותן בצה"ל יתחיל כבר בראשית השבוע. במקביל יוחל בבדיקות ובשירורים לקראת שיחרור אלף משאיות נוספות.

דובר האוצר מסר, כי שיחרורים אלה, יחד עם הכללת המשאיות שחזרו לענף מ-חו"ל, יביאו להקלה ניכרת במצב התובלה במשק, בבייחוד בענף הבנייה.

כשני שלישים מאלף המשאיות הראשונות כבר שוחררו.

אתמול התקשר שר האוצר מר פ. ספיר, טלפונית מחו"ל, ובשיחה עם שלטונות צה"ל הובטח לו, שיחול — ללא דיחוי — בהסדרים לקראת שחרור אלף משאיות נוספות.

האוצר עומד לקבוע הסדרי אשראי נוחים לרכישת המשאיות הנקנות בחו"ל.

אניה טעונה פרי-הדר — שי לילדים בהולאנד

מאת אבישי אמיר

אניה טעונה פרי הדר לילדי הולאנד, לאות הוקרה לעם ההולנדי, תפליג בימים הקרובים מנמל אשדוד, ביוזמת הוועד הציבורי „הוקרה לעם ההולאנדי".

נציגי הוועד, ובראשם מר הלל וידל, נפגשו ביום ו' עם שגריר הולאנד בירושלים, מר גריט ין יונגינס והביעו באוזניו את הערכת העם בישראל לעם ההולאנדי. כן הוגשה לשגריר עצומה של הוקרה.

בדברי תשובתו אמר השגריר: „אין זה נכון שאתם מבודדים. בגרמניה הראו מישאלים ש-55 אחוז אוהדים את ישראל. בהולאנד — 72 אחוז". השלים את דבריו חבר הוועד, הכומר האב דניאל, (שהוא יוצא פולין): „אני בטוח, שבפולין 80 אחוז מן האוכלוסיה הם פרו-ישראלים".

אמר השגריר: „אינני יודע מה המצב בפולין, אולם שרתי שלוש וחצי שנים בצ'כוסלובקיה, ואין לי ספק, כי כך הוא המצב בצ'כיה".

האב דניאל: „ידוע לי, שבשנת 1967 נלגמו [illegible] ליטרים של חדקה בפולין לכבוד הנצחון הישראלי".

שגריר הולאנד: „דבר זה קרה גם בצ'כוסלובקיה".

בצער וביגון רב אנו מודיעים על פטירת רעיתי, אמנו, סבתנו ואחותנו היקרה

נעמי בכטיגל

לבית שקלרש

על מועד הלויה לטלפן 612422 תל-אביב

המשפחה האבלה

המומי יגון אנו מודיעים על פטירת רעיתי, אמנו, סבתנו, אחותנו, ידידתנו היקרה

פני גרייבר

(לשעבר סגנית הנציג הקק"ל בארגנטינה)

הלויה תצא היום, יום ראשון, כ"ג חשון תשל"ד (18.11.73) בשעה 14.30 מבית ההלויות העירוני רח' דפנה 5, ת"א לבית העלמין בחולון. אוטובוס יעמוד לרשות המלוים.

המתאבלים:
בעלה: מיכאל גרייבר
בנה וכלתה: לוי ואלזא (ארגנטינה)
הנכדים: דניאל ודיאנה (ארגנטינה)
וכל בני המשפחה בארץ ובחו"ל

נא להמנע מביקורי תנחומים

מצער רב אנו מודיעים על פטירתו של בעלי ואבינו היקר

עזרא מונדשיין

הלויה תתקיים היום, יום ראשון כ"ג חשון תשל"ד (18.11.73) בשעה 3 אחה"צ בבית העלמין בחולון. אוטובוס מיוחד יצא בשעה 2.30 מבית המנוח רח' רוטשילד 33 בת-ים.

המתאבלים:
רחל ומהל מונדשיין
בנו וכלתו ישעיהו ומלכה כהר (מונדשיין)
בתו וחתנו מזביה ויוסי ליבהרדר

בצער רב אנו מודיעים על פטירתה של אמנו וסבתנו היקרה

מלכה ירקוני (גרין)

הלויה תצא היום, יום ראשון, כ"ג חשון תשל"ד (18.11.73) בשעה 12 בצהרים מבית הלוויות העירוני רח' דפנה 5 ת"א לבית העלמין בנחלת-יצחק.

המתאבלים:
משפחות: ירקוני, קופמן ובקרבי

בצער רב וביגון קודר הננו מודיעים על פטירת ראש משפחתנו

אברהם ויכודץ

מהנדס כימאי

הלויה תתקיים היום, יום ראשון, כ"ג חשון תשל"ד 18.11.73. על המועד המדויק של הלויה — להתקשר טלפונית חיפה 244956.

המתאבלים:
אשתו רוזה ויכודץ
בתו דליה בן מאיר ומשפ'
בנו יצחק תהויאור ויכודץ ומשפ'
נכדיו ונכדותיו

אנו מודיעים בצער רב על פטירתה ללא עת של יקירתנו

הרוקחת אניה קריגל

בבית בם

ההלויה תתקיים היום, יום ראשון, כ"ג חשון תשל"ד (18.11.73) בשעה 14.30 בבאר שבע. אוטובוס יעמוד לרשות המלוים מאחורי בנין הפירמה הישן בשעה 14.20.

המשפחה המתאבלת

אנו מודיעים בצער על פטירתו של

ישראל בן מרדכי בידר

הלויה תצא היום יום ראשון כ"ג חשון תשל"ד 18.11.73 בשעה 2.00 אחה"צ מביתו בכפר-גנים ותעבור ליד בנק לאומי בפתח-תקוה.

אשתו: שרה
ילדיו: יעקב בר
נירה ארני
מתיה בר-נר
אחיו, אחותו ומשפחותיהם

אזכרה של יקירנו

הנרי (חיים) שפס ז"ל

תתקיים מחר יום שני 19.11.73 בשעה 3.00 אחה"צ

המשפחה

בצער וביגון אנו מודיעים על פטירת ראש משפחתנו היקר באדם

ר' אפרים פישל רכס ז"ל

ההלויה תצא היום, יום ראשון, כ"ג חשון תשל"ד (18.11.73) בשעה 1.00 בצהרים מבית ההלויות העירוני רח' דפנה 5 ת"א והעבור ליד בית הכנסת אור הצפון, רח' דובינסקי 79 פינת רח' אבן גבירול תל-אביב, לבית העלמין בחולון

המשפחה המתאבלת

בצער רב אנו מודיעים על פטירתו של יקירנו

צבי (אמריק) אורמרש

ההלויה תתקיים היום, יום ראשון, כ"ג חשון תשל"ד (18.11.73) בבית העלמין בחולון בשעה 13.30.

המתאבלים:
אשתו: לילי
בתו: יהודית
משפחת אמיר
והנכדות

בצער רב אנו מודיעים על פטירתו של יקירנו

אלכסנדר גוטנטג ז"ל

הלויה תצא היום, יום ראשון, כ"ג חשון תשל"ד 18.11.73 בשעה 2.00 אחה"צ מבית ההלויות העירוני רח' דפנה 5 ת"א לבית העלמין החדש ברמת השרון

המשפחה המתאבלת

בצער רב אנו מודיעים על פטירת אמנו, אחותנו וסבתנו היקרה

שרה רוטנברג ז"ל

אשת ר' יוסף רוטנברג ז"ל

ההלויה התקיימה ביום שישי 16.11.73
יושבים שבעה בדירתה בפתח תקוה, רח' ההסתדרות 12

המתאבלים:
משפחות: רוטנברג, רוזנבלום, אדלר, הנכדים והנינים

למשפחת קופל

אתכם באבלכם במות חברנו

אריה ז"ל

משפחות: [illegible]
ישראל לב
ברוך וינר
צבי וינר

صكنا من الاصل

מנחם בגין בראיון לסופר „מעריב" בפאריס:
„לו גייסנו מילואים בזמן — היינו נוחלים נצחון מוחץ תוך יומיים"
„אנשים מחוג מסויים פעלו נגד שרון תוך כדי קרבות"

מאת סופר „מעריב" בפאריס

„ממקור נאמן [illegible] הקריבות, לא דנה הממשלה בישיבתה, אפילו פעם אחת על [illegible]". דברים אלה אמר ח"כ מנחם בגין בראיון לסופר „מעריב" בפאריס. מר בגין, [illegible] בפאריס, השתתף בכנס של האגודה הפרלמנטרית לידידות עם ישראל.

ח"כ בגין הביע בהחלת סיפוק מדבריה של ראש הממשלה, גב. גולדה מאיר, שאמרה בטלוויזיה, כי מחמת הבחירות שעומדות להיערך בסוף דצמבר לא תוכל להכנס לכל דיון בעשי ב„ועידת השלום" שנועדה להיערך בדצמבר.

על השאלה מדוע לא הוקם „ליכוד לאומי", כפי שהיה ב־1967, השיב מר בגין: „ראש הממשלה, שלה הוצע הדבר, השיבה על כך ברוגזה רבה כשנשאלה". על השאלה אם [illegible] ואם הין מחדלים בדרג הצבאי או המדיני, השיב מנהיג הליכוד: „[illegible] לא תהיה מלחמה. הם מסרו לממשלה את כל הנתונים שהיו מדוייקים מאוד".

הממשלה לא שקלה דבר. היא פעלה כעיוורת ולכן היא חייבת לשאת בכל האחריות. ההחלטה היא כדינה כובהקה.

האבון בצה"ל צריך לגדול. הצבא נכנס למלחמה זו כאשר הכוח המכריע שלו לא נמצא בחזיתות.

הגיוס החל ביום הכיפורים, שעות כמספר לפני שהאויב תקף בשתי החזיתות, היה חפוז ביותר: חפזון זה גרם לתקלות רבות בבחינת הציוד הרכב היחידה.

מר בגין טען, שהיינו חייבים לגייס את כמנה המילואים, בעיקר יחידות ארטילריה ושריון, ואז „יתכן שלא היתה פורצת מלחמה, כי ודאי הסובייטים עם לוויין הביון שלהם היו מציעים לערבים לא לתקוף".

„אני סבור, וגם מפקדים בכירים בצה"ל סבורים כמוני, שאם היינו מגייסים בזמן היינו יוצאים בתוך יום יומיים בנצחון מוחץ".

הופעת הפוליטיזציה

על מעילותם של אלופי המילואים ועל הפוליטיזציה בצה"ל סבור מר בגין שכל האלופים נקראו למלא את תורבתם הלאומית: „תופעת הפוליטיזציה היתה שאנשים מחוג מסויים פעלו תוך כדי הקרבות נגד אריק שרון". מר בגין הגדיר את מבצעו של אריק שרון כ„מפעל היסטורי" וזה היה, לדבריו, המפנה לכל המלחמה. מר בגין הוסיף: „אין ספק, שהיו חילוקי דעות. זה לא חדש גם בצבאות אחרים. הם קיימים. שרון הגיב על האשמות שנערכו נגדו והגן על פעולותיו.

אמר לבן־אהרון הרי הוא מפקיר את לשונו גם בארץ וגם בחו"ל — טען מר בגין. בן־אהרון טען לאחרונה שהנשיא סאדאת הוא אדם נבון והרי בדובר ברוזן שאך שבועות מספר לפני כן פתח במלחמה ואיים להשמידנו.

„בן־אהרון ידוע כאדם המשמיע דברים חסרי אחריות הפוגעים גם בחברה. אין אנו יודעים, מה הוא אמר בדיוק על שרון מפני שהכחיש זאת אחר־כך. הוא אינו יכול לפגוע באלוף שרון" — הוסיף מר בגין.

ביהדות התפוצה

בנושא יהדות של ישראל בעולם ותלותה בארה"ב בין מנהיג הליכוד: „ארה"ב עזרה לנו הרבה במלחמה. אין אני מקבל את הכונה של תלות. אלה הם יחסים בין מדינות, והממשלה חייבת להיות חזקה יותר.

„המערך שלנו באפריקה התמוטט. זוהי תוצאה של מדיניות התנך של מר אבא אבן. אם נמשיך לשבת בחיבוק ידים בוודאי נכנס לקשיים מדיניים.

„כיום יש לנו אפשרות לקיים קשרים הדוקים מאוד עם ארה"ב, יש לנו ידידים בשני בתי הקונגרס הנהנים רוב מכריע. אשר לאירופה, יש כיום שם גישות, היחסים הרשמיים עם ישראל ודעת הקהל".

על הבחירות הקרובות אמר ראש האופוזיציה, בין היתר, שאינו סבור שצריך לדחות אותן, אלא אם הלילה יפרצו קרבות חדשים.

✱ במבצע תרומת דם לבנק חיילי צה"ל הפצועים נתנו כ־140 מתושבי המבוגרים של המושבה מסולה כנות דם. [illegible]

ניידת טלפונים ציבוריים — אי־שם במדבר (תצלום: קאמרה 13)

עובדי ההנדסה של משרד התקשורת באים לארץ גושן

מאת רפאל אלדור

מי שמבקר היום במחוזות סיני, ואף בארץ גושן, אינו יכול שלא להבחין, בין אלפי כלי־הרכב הצבאיים הנעים לאורך הצירים המרכזיים, בכבישים ובמדרכים ובמשאות הצבאיים באזור [illegible], בכלי־רכב המשרתים את עובדי ההנדסה של משרד התקשורת, המפרוסים על פני השטח ועוסקים בשיקומה, בהרחבתה ובהזזתה של רשת קווי הטלפון באזור, לפי צרכי של צה"ל.

עבודתם המסורה, ולעתים אף המסוכנת, של עובדי התקשורת נעשית בצינעה. רק חלק מבוגנה זכה עד כה לפירסום — התקנת „תאי טלפון ציבוריים" בנקודות שבהם נמצאו ריכוזי כוחות, כדי שהחיילים יוכלו לצלצל מהחזית ישר הביתה.

תחת אש

במהלך המלחמה נעשו עבודות אלה לעתים תחת אש האויב. היה מקרה שבו אף נקלעה חולית ההנדסה לתוך קרב. זה היה בקרב להצלת מוצב המנותק, כאשר צוות ובו שני כבלנים ונהג, התקדם באמוד לכוח של צה"ל שנשלח לעזרת המוצב, כדי לתקן את כבל הטלפון שנפגע תוך כדי הקרב. שלושת העובדים היו כה קרובים לראש שמפקד הכוח ציווה עליהם להסתלק מהמקום. הם לא שעו לפקודה ובעוד האש נמשכת, תיקנו את צורך הקשר החיוני.

עבודה תחת אש אינה תופעה חדשה לעובדי התקשורת באיזור התעלה. בתקופת מלחמת ההתשה עבדו הכבלנים לעתים קרובות תוך סכנת נפשות ממש, [illegible] ירי של צלפים וחשש למארבים.

בביקורנו בתחנה של הדואר, אי־שם בסיני, הסביר גסים ליזמי, מהנדס מרחב סיני של משרד התקשורת: „נכון שהאנשים באים לעבוד כאן בגלל הכסף, אך שלא יספרו שהם נשארים כאן בגלל הכסף. הפריון כאן הרבה יותר גבוה מאשר בעיר, עובדים גם ביום וגם בלילה, עושים עבודה חיונית לבטחון המדינה".

כאב כפול

בתחנה מתגוררים בקביעות כ־130 עובדים, מהם 80 עובדים טכניים, ולרשותם קרוב ל־30 כלי־רכב מסוגים שונים. מלבדם נמצאים במרחב עוד כמה עשרות עובדים, המאיישים את מרכזי הקשר הפרוסים על פני השטח. תפקידם הוא לתת שירותים טכניים לחיל הקשר.

אומר סגנו של ליזמי, יצחק צמרי: „נפילת המצוקים הקדמיים גרמה לנו כאב כפול — על שנפלו בהם בחורים ועל אבדן ציוד יקר ועבודת נבלים שהושקעו בהם".

עובדי ההנדסה של משרד התקשורת מתפרסים עתה גם על ארץ גושן, היא „מרחב גושן" בשפת התקשורת. כאן משקמים את רשת קווי הטלפון המצריים ובניינים קווים נוספים, לפי צרכי צה"ל בשטח.

ועידת הנשיאים תבוא לישראל

מאת פידים בן

ועידת הנשיאים של הארגונים היהודיים האמריקניים הראשיים עומדת להתכנס מחר עם שגריר ישראל בוואשינגטון, שמחה דיניץ, לקראת מסע של חברי ועידת הנשיאים לישראל ביום א' הבא.

יו"ר הועידה, מר ג'יק סטיין, אמר לסופר „מעריב", שהנשיאים יבואו לישראל עם רעיותיהם וייפגשו עם ראש הממשלה גולדה מאיר, ועם שרים אחרים. כן יבקרו בחזיתות במצרים וברמת־הגולן.

„מטרת ביקורנו היא להראות לישראל, שאין היא לבדה בימי המתיחות ושיהדות אמריקה מוסיפה לתמוך בישראל תמיכה מוסרית, מדינית ופינאנסית מלאה".

זוהי הפעם השניה שועידת הנשיאים של הארגונים היהודים האמריקניים תקיים את מפגשה השנתי בישראל.

✱ אליהו גיזה, בן 70, מגחלת יהודה, נהרג ביום ששי בפגיעת מכונית. התאונה אירעה כאשר מכונית מסחרית פגעה בו בעת שחצה את הכביש בין בית־דגן לראשון־לציון.

השבתת הרכב הפרטי ליום אחד בשבוע — מ־15.12

מאת רפאל אלדור

השבתת הרכב הפרטי ליום אחד בשבוע תיכנס לתוקפה רק ב־15 בדצמבר — נודע ממקור מוסמך במשרד התחבורה.

המשרד התכוון להתחיל להנהיג את ההגבלה, שעליה החליטה לפני עשרה ימים ועדת השרים לעניני כלכלה, ב־1 בדצמבר. אולם נתגלו קשיים בהדפסת התוויות לרכב, כשום שלא נמצא בית־דפוס המסוגל לבצע את העבודה במהירות הדרושה.

בעלי הרכב יצטרכו להצטייד בתוויות, שיציינו את יום השבתון. תוויות אלה יחולקו בכל סניפי הדואר בארץ. משרד התחבורה ביקש מבנקים לחלק את התוויות בסניפיהם, אך הם דחו את הפניה, בגלל המעמסה הביצועית בתקופה שחלק ניכר מכוח־האדם מגוייס.

בימים האחרונים ביקשו קבוצות שונות לקבל שיחרור לרכב של חבריהן, אולם שר התחבורה קבע, כי לא יינתנו שיחרורים מיוחדים. היוצאים־מן־הכלל היחידים יהיו נכים, רופאים בתפקיד, רכב מבצעי של המשטרה ומכוניות מכבי־אש.

במשרד התחבורה מייחסים חשיבות רבה, לחסכון בדלק גם על ידי האטה מרצון של מהירות הנסיעה, ביחוד בכבישים הבין־עירוניים. סוכם עם המשטרה, שהיא תקפיד יותר על שמירת מהירות הנסיעה המותרת.

ארץ צפון־ריין תטפל בחיילים נפגעי־נאפאלם

מאת איטה הוימסקרן

20 חיילים ישראליים, השוכבים בבתי־חולים, יקבלו טיפול בבתי חולים של ארץ צפון־ריין־וסטפאליה הגדולה שבארצות הפדראציה המערב־גרמנית. שלטונות צפון־ריין־וסטפאליה גם יספקו לבתי חולים בישראל מכשירים לטיפול בחיילים שנפגעו בקליעת נפאלם.

הצעות אלה הציע ראש הממשלה של ארץ צפון־ריין־וסטפאליה, היינץ קין, שעבה בישראל בביקור של שבוע ימים, וממשלת ישראל קיבלה אותם.

ערב יציאתו מישראל אמר מר קין — שהוא סגנו של הקאנצלר וילי בראנדט ויושב ראש המפלגה הסוציאל־דימוקראטית הגרמנית — כי „אשתדל לשמש בגרמניה שגריר לאינטרסים החיוניים של ישראל". ברומו לביקורת שעוררו דברי אהדתו לישראל בחוגים מסויימים בגרמניה, הוסיף: „גם בשובי לגרמניה, לא יהיה דבר שיעצור את פעולותי למען ישראל".

מר קין סייר במסגרת ביקורו בגולן ובסיני, שוחח עם שר האוצר פנחס ספיר ועם ראש הממשלה גולדה מאיר, ונפגש עם כמה מראשי מפלגת העבודה, שהוא היה אורחה.

הוא התרשם ביותר מביקורו עם פצועי צה"ל, המבריאים כעת בבית הבראה בהרצליה. „בשבילם היתה זו השיחה הקשה ביותר", הודה מר קין באוזני הכתבים, כי בחורים אלה, בני 21—22, הביעו לפניו בגלוי את פקפוקיהם בכוונת רגשותיהם של הגרמנים למען ישראל.

אב ו־2 ילדיו נפצעו בהתפוצץ נפל של פגז

מאת מרדכי אליקן

מרדכי הראה, בן 32, מבני ברק, ושני ילדיו, עמיר בן 8 וחצי, ויורון בן 5, נפצעו קשה אתמול בשעה 12 בצהריים, כשטיילו בשטח אימונים של הצבא, מזרחית לראש העין.

האב וילדיו הגיעו לטיול במקום במכונית. אחד הילדים הרים בשדה חפץ לא־מזוהה, כנראה נפל של פצצת בזוקה. החפץ התפוצץ ופצע קשה את האב ושני ילדיו. תושבים בראש העין, ששמעו את ההתפוצצות, חשו למקום והזעיקו רכב, שהוביל את הפצועים לבית החולים בילינסון. משטרת ישראל והמשטרה הצבאית פתחו בחקירה.

ליד דרך העפר, המובילה ממוצבות מגדל צדק לשטח האימונים של הצבא, מוצבים שלטי אזהרה, אולם אין גידור כלל. בעבר היו כבר מקרים, שאזרחים שנקלעו למקום ונפגעו מחפץ שפילו בתחמושת נטושה בשטח.

מזון שנשלח לפליטים נמצא אצל הצבא המצרי

מאת דוד גומרמן

עשרות אלפי קרטונים של מוצרי מזון, שנשלחו במסגרת „תכנית המזון העולמית" אל פליטים ונצרכים במצרים, נתגלו על־ידי חיילי צה"ל במחסנים צבאיים ואצל יחידות הצבא המצרי בצד המערבי של [illegible]

בין השאר, נתגלו מאות אלפי קופסאות של בשר החזיר משומר, שניתן כמתנה על־ידי שלטונות קנאדה. הקופסאות בארוז [illegible]. כן נמצאו כמויות עצומות של אבקת תפוחי אדמה ארוזה — גם היא מתנת קנאדה — וגבינות שונות, רובן מתנת ממשלת דנמארק.

חיילים שכחו

1. חייל שכח תרמיל אוזהי ירוק בתאריך ה־30.10 באוטובוס שנסע מרפידים לת"א. המוצא הישר מתבקש להתקשר: 03־[..]929, ויבוא על שכרו.

2. חייל שנסע בתאריך 6.11 ברכב לבן שישים כאמבולנס מרמת הגולן לחיפה דרך קרית שמונה השאיר תיק תום עם בגדים. נהג הרכב מתבקש להתקשר לתומה: 253918, או 253741.

3. במכונית פולבארו שנסעה מתל גזה לנהריה או ההפך, נשכח שעון יד. להתקשר: 053־28396.

4. בתאריך היום 12.11 נשכחה שקית ובה כלי שינה, שני סוודרים במגדר שנסע בסיני. המוצא מתבקש לשלוח את האבידה לקיבוץ שדה יואב, ד.נ. שדה גת.

5. לפני כשבוע נשכח בו לתחנה במכונית ג'יפ 404 תכלת. לפנות לטל. 447419, ת"א בשעות הערב.

6. שעון סייקו נמצא לפני חודש בטרמפיאדה שבטבריה. לכתוב אל שמכה, רחוב 38, ירושלים.

בע"ה
שושנה ואברהם עזרא מפתח־תקוה
מודיעים בשמחה על הולדת
רינה
בתאריך י' חשון תשל"ד, 5.11.73
בתנו הבכירה לאחר ח"י שנים
כל הכבוד לרופאי, אחיות ועובדי בית החולים „תל השומר" בעד הטיפול המסור

לבעלי מכוניות
N.S.U.
ברשותנו
מנועים
חדשים
(לא מחודשים)
מוסך גוגו־איסר בע"מ
ת"א, רח' סלומון 26, טל. 34635

שרות עד־חצות
לקבלת מודעות
היצע וביקוש
מודעות משפחתיות
ומודעות ל־
עתון מעריב
מתקבלות
ב„דחף צפון"
דיזנגוף 116 טל. 239952
פתוח עד חצות
ברציפות

הנהג
תן טרמפ לחייל
ומנע ממנו סבל מיותר

למסע התעוררות
בין חיילים
דרושים מתנדבים
מרצים
ונגני תזמורת
חסידיים
לפנות טל. 03־794814

בר שפר
BARSHEFER
בונה
בתל־אביב
ברמה גבוהה
ברחוב עין־גדי
(פינת יריחו)
דירות מפוארות בנות 3 חדרים
אצלנו עומד לשרותך
צוות מומחים שיעזור לך בבחירת הדירה המתאימה.
ברשפר בע"מ, אבן־גבירול 100 טל. 241184 (8—1; 4—7)

מחרתים
מבצע
"הבו בקבוקים"
בחיפה והקריות
הפדיון־קודש לאגודה
למען החייל
ההנהגה הסטודנטית לצופי חיפה • האגודה למען החייל
חברת "שמן" בע"מ

מומחים לחנות
שטיחים מקיר־לקיר
מפפים, P.V.C.
במבחר בינלאומי
אצל: אוהב ציון
אבן גבירול 20, ת"א
טל. 257941

עכשיו...
שמיכות
בלגיות
מובחרות
150×200 109 ל"י
99 ל"י
200×240 (כפולה) 149 ל"י
שנידמן
3 קומות של אופנה
בדיזנגוף 128 ת"א

27 לירות
ביטוח שנתי לטלויזיה
כולל מסך
ימס שרותים וביקור
ישראטרוני
סמרטיבסקי בן חורין
שרות — 844471־859525
לביטוחים בלבד 243224

מבצע מכירות
מיוחד לחורף
✱ שאריות בדים ג'רסי למכנסים, חליפות, שמלות ולדברי ילדים.
✱ חליפות ושמלות מעודפי ייצוא במחירים מיוחדים.
המכירה: אקספורט סריג — אופנת גברות
תל־אביב: רחוב הרצל 39, קומה ב'
חיפה: רחוב הרצל 45, קומה ב'
רמת־גן: רחוב בצלאל 27, ליד בריכת גלי גיל

הפרס כפליים
2 בזיוה
בהגרלה 45/73
מינימום פרס ראשון
400,000* ל"י
(כולל העברה)
✱ ✱ ✱
מהר המועד האחרון למכירת כספי הזוכה
* כפוף לצירעורים. הזכיה בפרס הראשון לכל כופס מוגבלת ל־250,000 ל"י

ספריות
ספריות
על עמודים
✱
ארונות ובארים
✱
שולחנות
כתיבה
✱
מדפים
✱ ארונות ילדים ✱ מדפי מתכת
✱ מבחר ספריות.
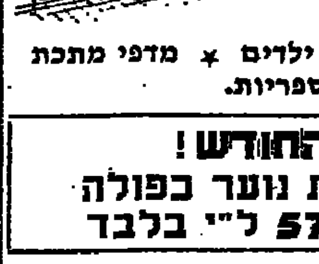
מצרך החודש!
מיטת נוער כפולה
.-575 ל"י בלבד
יעוץ והדרכה חינם
בוזר לספריות
פתוח מ־8 בבוקר עד 7 בערב ללא הפסקה
תל־אביב, רחוב שלמה 76, טלפון 823417

פרס למוצא תיק
עם מסמכים
החשוב רק לבעליו
נא לטלפן
746907 ר"ג

להשכרה
1) דיזל גנרטורים לכוח ולמאור בכל הגדלים
2) דיזל גנרטורים לריתוך
לפנות: ציוד וריתוך בע"מ
טלפון 03־827657

רב בריח
מנעול בטחון
נגד פריצה
לדלת כניסה
טל. 853791, 854456
בקש פרוספקט

רדיו סטריאו 25 דיבר
אמפליפיירים־טיונרים־רמקולים
FISHER
מכירה גם לפטורי מכס
חיפה, רחוב הרצל 25, טל. 641582

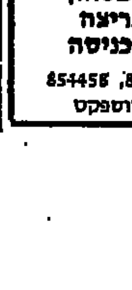

"Pluviton"
תוצרת "סברא־און" בע"מ

קנה היום
ללא תוספת מס חדש
רדיאטור חשמלי
DIMPLEX
עם טרמוסטט אלקטרוני
10 שנים שרות
אור־קור
אלנבי 118 ת"א

רהיטי שפר
חיפה רח' הרצל 48 טל. 664993

היום 24 [..]
העתון הנפוץ ביותר
לקראת
[..]רים הגישה [..]
[..]יר מצפה שה[..]
שדיון עייני בשאלת הגרות
יבהיר שישראל לא תיסוג
כתב „מעריב" קובלת בארים:
[..]שר הישראלי יב[..]
[..]ימת המים בתע[..]
ב.ג.: מצבו חמור
[..]ה לשיפור
[..] רוצה לקנות במ[..]
[..] מכ"ם וציוד אלקט[..]
[..] נתרצת מדוע
[..] אבן לשיחות
[..] קיסינג'ר וסיסקו
[..] 12 נפצעו
[..] באתונה